

Spiritualité et Politique des Sphères

V.I.T.R.I.O.L.

Visita Interiorum Terrae Rectificando Invenies Operam Sapiientiam

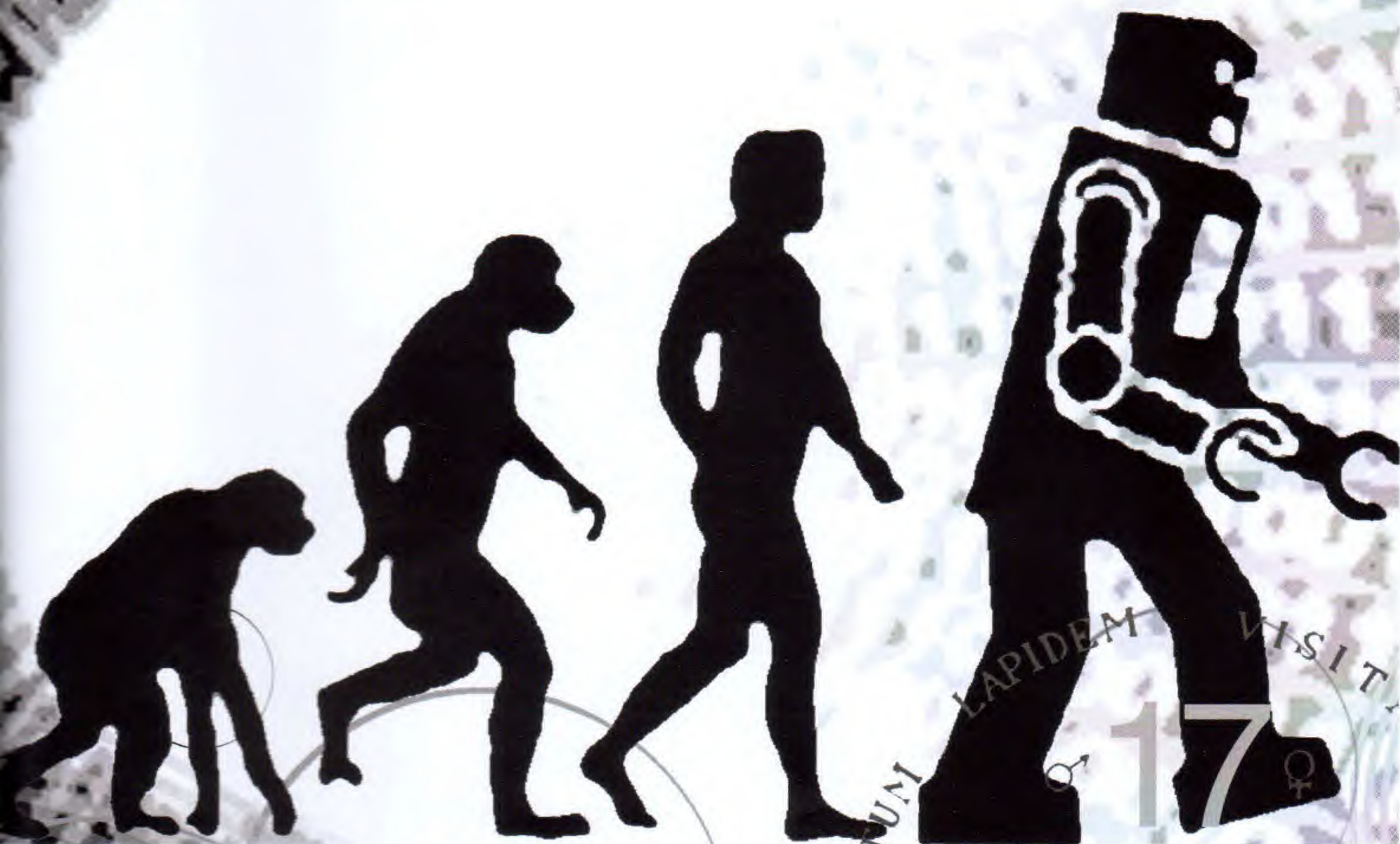

LES TECHNOLOGIES DU FUTUR

- LA MUTATION DE LA CONSCIENCE HUMAINE SUR L'ONDE 666
- AVEZ-VOUS AIMÉ AVATAR ?
- SHAMBHALA, CENTRE OCCULTE DU GOUVERNEMENT MONDIAL?
- LA HUITIÈME SPHÈRE

Le vitriol est l'acide sulfurique, concentré chimique toxique .

Mais sa signification profonde est plus hermétique. VITRIOL est constitué des premières lettres d'une formule de base de l'Antiquité. Les initiales d'une formule célèbre parmi les alchimistes et qui condensait leur doctrine : *Visita Interiorum Terrae Rectificando Invenies Operae Lapidem*, soit, selon une traduction de Jean Servier, Descends dans les entrailles de la terre, en distillant tu trouveras la pierre de l'œuvre. Ces initiales ont formé un mot initiatique, qui exprime la loi d'un processus de transformation concernant le retour de l'être au noyau le plus intime de la personne humaine... ce qui revient à dire : Descends au plus profond de toi-même et trouve le noyau insécable, sur lequel tu pourras bâtir une autre personnalité, un homme nouveau).

Kurt Seligman donne un texte et une traduction quelque peu différents : *Visita Interiora Terrae Rectificando Invenies Occultum Lapidem*, soit : Explore l'intérieur de la terre. En rectifiant, tu découvriras la pierre cachée. C'est la synthèse exprimée des opérations alchimiques, aux divers niveaux de transformation considérés, que ce soit celui des métaux ou que ce soit celui de l'être humain.

Dans ce cas, le symbole est évidemment plus profond : il s'agit de se reconstruire soi-même, à partir des divers degrés d'inconscience, d'ignorance et de préjugés, sur l'irréfragable conscience de l'être, par quoi l'homme peut découvrir la présence immanente et transformante du divin en lui.

V . I . T . R . I . O . L .

Visita Interiorum Terrae Rectifi

Nous avons en nous le souffle de vie
Qui, d'un Golem au corps froid,
Fit de nous des humains qui croient
Que le vil plomb en or sacré
Tout Homme peut transmuter.

Magazine indépendant bimestriel
Directeur de la publication /
Directeur Artistique / Lucien Tschabold
CoDirecteur / Leek Osov
Assistance graphique / Marianne Mourgeon
Corrections / Jenny Wagner, Ulrich Kemz
Imprimé par la Société Ecosophique.
Soligny La Trappe, France.
ISSN 1959-2280

Quando Invenies Operae Lapidem

17



Le ministère mondial de l'écologie

Voilà des semaines que se répand, dans le Golfe du Mexique, une quantité de pétrole telle que le naufrage de l'Erika, en 1999, semble en comparaison une brindille dans une meule de foin. Et nous qui savons qu'en ce bas monde, aucune catastrophe médiatisée n'est due au hasard, nous nous demandons : dans quel but ?

D'abord, pour ceux qui douteraient encore de l'aspect *calculé* de l'opération, nous renvoyons au film *Prédiction* (2008) où Nicolas Cage zappe à un moment sur une scène où l'on voit une plateforme pétrolière en feu, localisée dans le Golfe du Mexique. Dans la version anglophone, il est annoncé : 11 disparus (même nombre de morts) et la même date que l'incident que nous connaissons tous... mais une année plus tôt, en 2009. Étrange pour un film dont l'intrigue réside précisément dans le fait que le héros peut prédire ce qui va arriver dans le futur, n'est-ce pas ?

Mais alors quel est le but de cette opération ? Perdre des milliards de dollars en pétrole, sans

parler des milliards nécessaires pour restaurer les plages ? Cela, les mondialistes n'en ont pas grand-chose à faire. Par contre, ils ont une urgence, à leur calendrier depuis la chute du Mur de Berlin et la disparition (apparente) du bolchevisme : imposer dans la conscience planétaire la nécessité d'une politique mondiale en matière d'écologie.

Depuis plusieurs années, presque tout le monde a été convaincu par la propagande sur le réchauffement climatique. Les États les plus technocratiques comme la France n'ont pas hésité à imposer le dogme écologique partout, avec son cortège d'éco-actions responsables, durables et éthiques. Nul n'y échappe.

Mais il manquait encore un événement fort pour marquer les esprits. L'échec du sommet de Copenhague indiquait un relâchement dans les consciences... car les mensonges, s'ils ne sont pas martelés nuit et jour, finissent pas s'estomper, un peu comme le mythe de la grippe A que beaucoup aujourd'hui ont

oublié malgré les affiches qui continuent à orner les murs...

Il fallait un sacrifice, et c'est l'océan Atlantique qui a été choisi... Une gigantesque marée noire qui non seulement risque de toucher l'ensemble des côtes du Golfe du Mexique, mais qui, avec le *Gulf Stream*, a toutes les chances de se déplacer jusqu'en Europe, en Afrique et sur toutes les plages de l'immense océan atlantique.

Bref, une catastrophe mondiale qui va nécessiter une coordination internationale. Quoi de mieux pour instaurer le ministère mondial de l'écologie, la pièce manquante du N.O.M. après le ministère des finances (en cours de création suite à la crise économique artificielle) et le ministère de la santé (mise en place par les vagues successives de grippe A) ? Ces trois piliers doivent absolument être en place d'ici 2012, afin d'avoir un gouvernement mondial suffisamment puissant pour faire face aux crises qui vont suivre.

La religion mondiale, elle, attendra sans doute 2023-2025.

V.I.T.R.I.O.L.

ÉCOTARTUFFES ET ÉCOLOCRATES

À la première catégorie, celle des écotartuffes, appartient tout ce petit monde des médias, du show-biz et des affaires, qui voient dans le développement durable, véritable cache-sexe du capitalisme vert, une manière de mettre de l'ersatz d'écologie dans le business.

À la seconde, celle des écolocrates, appartient essentiellement la mouvance «écolo» traditionnelle, surtout les «hard» qui se sont, dans leur immense majorité, ralliés à l'écologie de marché.

Le point commun de ces duettistes ? Une trahison complète des fondamentaux de l'écologie.

Le ralliement au concept de développement durable est devenu le nec plus ultra du citoyen accompli. Or, qu'est ce que ce nouveau monstre sinon une nouvelle réorientation du capitalisme – toujours putride par définition ? En effet, arrivé à la fin d'un cycle, celui de la financiarisation de l'économie, sous le poids des nécessités écologiques pressantes pour la sauvegarde de la planète, le capitalisme a désormais enfanté « un trisomique 21 politique », le développement durable. Envisage-t-il par ce biais de limiter ses nuisances dues à son productivisme ? Non, seulement de polluer moins mais plus longtemps, tout en donnant un contour moral à toutes ses décisions et actions. Avec autant de crédibilité qu'un Benoît XVI donnant une conférence sur le Kama-Sûtra...

LES ÉCOTARTUFFES

Ils ont introduit l'écologie au sein même de la société du spectacle. On les retrouve essentiellement en regardant la liste des signataires du Pacte écologique de Nicolas Hulot : les bons naïfs

Nicolas Hulot, l'écolo qui fait financer ses émissions télé par l'une des multinationales les plus polluantes de la planète.



(Allain Bougrain-Dubourg, Jean-Marie Pelt, Edgar Morin), des stars plus portées sur la Porsche que sur le potager bio (Mathieu Kassovitz, Bixente Lizarazu, Charles Aznavour), des intellos médiatiques (Erik Orsenna, Pierre-André Taguieff) qui veillent à ce que le troupeau n'ait pas l'idée saugrenue de remettre en cause la société de consommation tracée par le Système, des hommes politiques de droite comme de gauche (Gilles de Robien, Michel Barnier, Bertrand Delanoë), mais aussi et surtout une belle brochette des plus grands prédateurs du capitalisme (n'oublions jamais que l'émission phare de Nicolas Hulot a toujours été

parrainée par Rhône-Poulenc, une des multinationales les plus polluantes de la planète). Parmi ces grands groupes subitement intéressés, comme par miracle, à l'écologie et dont beaucoup ont financé non seulement la Fondation Hulot mais la campagne présidentielle de Sarkozy, on peut retrouver les groupes Édouard Leclerc, L'Oréal, Bouygues, TFI, Pinault-Printemps, La Redoute, EDF... bref que des gens qui ont dû promettre à l'hélicologiste Hulot beaucoup d'argent pour se donner bonne conscience, et de fermer le robinet en se lavant les dents...

Autre écotartuffe bon teint, un autre hélicologiste nommé Yann Arthus Bertrand, réalisateur

du navet durable *Home*, dont le challenge est de « concilier la croissance et les ressources limitées de la planète ». Notamment par le biais de son association *Good Planet* dont le but est de vendre des « compensations carbone », manipulation visant à laisser croire que l'on peut épuiser et polluer d'un côté et se racheter le l'autre en plantant des arbres... Une manipulation qui rencontre évidemment l'assentiment des plus riches, lesquels y voient un moyen de perpétuer leur mode de vie avec la caution que leur offre cette obole. D'ailleurs, devenu fortuné grâce à ses ouvrages (6 millions de droits d'auteur !), Yann Arthus Bertrand gère très bien le fait de s'associer à des groupes comme Pinault-Printemps-La Redoute et la BNP, modèles en matière d'écologie comme chacun sait, car « quand quelqu'un est assez généreux pour vous donner 10 millions pour faire un film, je le respecte ». C'est-y pas beau un écolo convaincu comme ça ?

LES ÉCOLOCRATES

Venus de la gauche, voire de l'extrême gauche, ils ont tout renié, bazaré tous leurs fondamentaux pour se rallier au capitalisme vert, c'est-à-dire à une vision productiviste et consumériste de la société. On peut légitimement écrire qu'ils ont littéralement vendu l'écologie en dépolitisant le concept afin de le rendre « sarkocompatible » avec les idées du business vert défendues par le Grenelle de l'écologie de Borloo. Parmi ces « traîtres », une place de choix doit être faite à Daniel Cohn-Bendit dont la stratégie pour les Verts est de

« refonder un mouvement du développement durable, inscrit dans la dynamique européenne et mondialiste, afin de peser sur une mondialisation non régulée, ouverte et innovante », en clair un mouvement ne remettant pas en cause la croissance et acceptant définitivement le capitalisme. Mais appelons les autres nominés aux Césars de la trahison : le faux paysan médiatique José Bové (dont la seule action écolo-rebelle démontrée est de faire caca dans la sciure), Dominique Voynet, ex-patronne des Verts (qui trouve désormais que Mac Donalds est légitime pour parler environnement à ses clients, tout l'appareil politique écolo pour qui un décroissant ne peut être qu'un khmer vert... Demeurent hors concours tes politicards du sérail qui font eux aussi vœu d'écologisme par pur opportunisme (Borloo, Juppé, Ferry, Rocard, Allègre, Chirac, Lepage etc.). Notre drame est qu'ils ne sont pas politiquement biodégradables...

L'AVENIR DE LA FINANCE SERA VERT

Ce qu'écotartuffes et écolocrates promeuvent trouve son aboutissement logique dans l'économie et la finance verte dont les principaux investisseurs sont différents fonds de capital risque, notamment la famille Rockefeller, la banque Goldman Sachs, ainsi que *Generation Investment Management*, un *hedge fund* fondé et présidé par un écotartuffe hors pair, Al Gore. Tout ce beau monde spéculé sur les énergies renouvelables, mais aussi et surtout sur le commerce des permis d'émettre du CO₂, prévus par le protocole de Kyoto. Ainsi, lorsqu'une société dépassera son quota de CO₂

autorisé, elle pourra acheter des crédits à d'autres sociétés qui ont effectué moins d'émissions de carbone. Un marché de 646 milliards de dollars de crédits carbone sera mis aux enchères dans les sept premières années. Ce qui signifie que les crédits carbone deviendront, d'année en année, de plus en plus rares. Il s'agit là d'un marché tout à fait inédit, où il est garanti par contrat que la matière première négociable (le crédit carbone) verra son prix monter au cours du temps. Le volume en valeur de ce nouveau marché s'élèvera mathématiquement jusqu'à dépasser mille milliards de dollars par an... Goldman Sachs est à la fois le plus gros actionnaire de la bourse au carbone de Chicago et l'actionnaire majoritaire du *hedge fund* spécialisé dans le *trading* du carbone et des produits dérivés. Pour que leurs affaires prospèrent, ces sociétés ont un impératif : que la croyance anthropique du réchauffement planétaire soit confirmée, donc que les autorisations de production de CO₂ soient de plus en plus réduites, augmentant de fait la valeur de leurs bons d'émission et de rentabilité des bourses au carbone.

Par Eugène Krampon,
extrait de *Réfléchir et Agir* N° 35



LE CENTRE OCCULTE DE SHAMBHALA

Dans la mythologie bouddhique, Shambhala ou Shambala (en sanscrit "lieu du bonheur paisible") est un pays mythique, dépositaire de l'enseignement du kalachakra qui fut transmis par le Bouddha à la demande de son roi Suchandra. Il est décrit dans le Tantra Kalachakra et ses commentaires. Selon le 14ème Dalai-lama, c'est une contrée pure, terrestre, qui ne peut cependant pas être située sur une carte ; seuls y ont accès ceux qui ont acquis le karma convenable. Selon le Tantra, le 25^e roi de Shambhala reviendra dans le monde pour en chasser les forces obscures et instaurer un âge d'or.

Ce thème a fait couler beaucoup d'encre dans la littérature spiritualiste. V.I.T.R.I.O.L. vous propose une autre interprétation de ce mythe, et envisage, à travers ce court dossier, ses répercussions concrètes. Shambhala a, de toute évidence, une importance capitale dans la politique mondiale actuelle et future.

ਇਸ ਵਧਦਾਰਾਂਦਰ ਵੇਦ ਤਰਿਪਾਯੋਰਿਤਾ

ORIGINES ET OBJECTIFS D'UN MYTHE QUI SUBJUGUE INCONSCIEMMENT L'OCCIDENT...



LE ROYAUME DE SHAMBHALA

Kalachakra signifie “roue du temps”, c’est aussi le nom du dieu du temps tibétain le plus puissant. Le *Tantra du Kalachakra* est considéré par les lamas comme le plus récent des textes révélés (10^e siècle) et comme l’apogée de tous les systèmes bouddhistes.

Depuis plus de 30 ans, des centaines de milliers de personnes ont été initiées au *Tantra du Kalachakra* par l’intermédiaire du 14^e Dalai-lama qui, outre son rôle diplomatique bien connu, est surtout le gardien de cette religion très particulière. Parmi les initiés, on compte de nombreux Indiens mais également de plus en plus d’Occidentaux qui savent à peine quel est l’enjeu réel de ce rite. Car, en marge des éléments connus par le public, il contient une partie sévèrement gardée secrète. Seules les sept premières étapes de l’initiation sont publiées, les huit grades supérieures restant totalement secrets.

Pour le public, le *Tantra du Kalachakra* apparaît comme une contribution à la paix mondiale, stimulant la compassion envers tout être vivant, le dialogue inter-religieux, la tolérance entre les peuples, une prise de conscience écologique, l’égalité des sexes, la paix des cœurs et le bonheur suprême pour le troisième millénaire. L’ensemble de cette mystification est couronné par une devise du 14^e Dalai-lama: “Étant donné que nous partageons tous cette petite planète, nous devons apprendre à vivre en paix ensemble et avec la nature”.

Mais nous allons découvrir, au travers du mythe de Shambhala, que cette initiation tantrique est très spécifique aux Tibétains puisqu’elle a pour objectif suprême la victoire de ce peuple mongol sur le reste du monde...

D’après la légende tibétaine, le Bouddha historique, *Shakyamuni*, rencontra le roi de Shambhala, *Suchandra*, en l’an 878 av. J.-C. Le lieu de la rencontre fut *Dhanyakataka* près de Rajagriha (Rajgir) en Inde du Sud. Après que Suchandra lui ait demandé de l’instruire sur le *Kalachakra Mulatantra*, le Bouddha lui-même prit la forme de *Kalachakra* et enseigna depuis le Trône du Lion, entouré de nombreux bodhisattvas. Cet enseignement, composé de 12 000 vers, fut plus tard perdu, mais une version abrégée survécut jusqu’à nos jours.



Sur les thangkas, le royaume de Shambhala est représenté de forme circulaire et encerclé de montagnes, avec sa capitale, Kalapa, au centre.

Le royaume de Shambhala – dans lequel l’enseignement du *Kalachakra* est pratiqué en tant que religion d’État depuis ce temps-là – est entouré d’un grand secret. Durant des siècles, les lamas tibétains ont délibérément mythifié le pays merveilleux, laissant la question de son existence ou de sa non-existence totalement ouverte. Shambhala étant invisible aux yeux des mortels ordinaires, pendant des siècles les plus folles spéculations ont circulé sur sa localisation géographique. Les nombreux chercheurs de Shambhala ont nommé toutes les régions concevables, du Cachemire au Pôle Nord et tout ce qui se trouve entre les deux.

Les récits de voyages des chercheurs de Shambhala sont généralement conçus de telle sorte que nous ne sachions pas s’ils concernent des expériences réelles, des rêves, des inventions, des fantasmagories ou un progrès initiatique. Il n’y a non plus aucun effort pour conserver ces distinctions. Un voyage à Shambhala réunit simplement tout cela à la fois. Ainsi, nous disons que les difficiles et hasardeuses aventures que les gens ont entreprises à la recherche du pays légendaire correspondent aux « diverses pratiques mystiques sur le chemin qui mène à la réalisation de la méditation tantrique. ... Les montagnes enneigées entourant Shambhala représentent les vertus terrestres, alors que le roi, au centre, symbolise le pur esprit à la fin du voyage. »

LE ROYAUME DE SHAMBHALA EST ENTOURÉ D’UN GRAND SECRET

LE KALACHAKRA TANTRA DEVIENDRA LA RELIGION MONDIALE

De manière typique, la carte mythique de Shambhala, dont il existe de nombreuses reproductions, ressemble à un mandala. Il a la forme d'une roue avec huit rayons, ou plutôt il correspond à un lotus à huit pétales. Chacun des pétales représente une région administrative. Un gouverneur y règne comme le fonctionnaire du grade le plus élevé. Il est le vice-roi de pas moins de 120 millions de villages qu'on peut trouver sur chaque « pétale de lotus ». Shambhala possède ainsi un total de 960 millions d'établissements. Tout le pays est entouré par un anneau de montagnes enneigées à peine franchissables.

Tous les rois de Shambhala appartiennent à une dynastie héritée. Depuis que le Bouddha historique a initié le premier régent, *Suchandra*, au Tantra du Temps, il y a eu deux maisons royales qui ont déterminé le destin du pays. Les sept premiers rois s'appelaient *Dharmaraja* (rois de la loi). Les 25 rois de la seconde dynastie sont les *Kulikas*. Chacun de ces souverains règne pendant exactement 100 ans.

Le pouvoir du roi de Shambhala ne s'étend pas seulement sur les habitants de son pays, mais aussi sur tous les gens de notre planète. Jean Rivière, décrit les compétences étendues des despotes bouddhistes comme suit : « En tant que maître de l'univers, empereur du monde, régent spirituel des puissants flux d'énergie subtile qui régulent l'ordre cosmique ainsi que

les vies des gens, le roi de Shambhala dirige le développement spirituel des masses humaines qui sont nées dans le monde matériel lourd et aveugle ».

Les textes ne sont pas toujours unanimes sur l'identité de celui qui règne actuellement sur le royaume. Le plus souvent c'est le roi Aniruddha qui est supposé avoir pris les rênes du pouvoir en 1927 et qui devrait les rendre en 2027. Un grand spectacle attend le monde quand le 25^{ème} roi de la dynastie Kalki prendra ses fonctions. Il s'agit du Rudra Chakrin, le Seigneur de la Roue courroucé, qui montera sur le trône en 2327.

LE MYTHE DE SHAMBHALA

D'après le mythe de Shambhala, la mission du *Rudra Chakrin* sera de détruire les « ennemis de l'enseignement bouddhiste » dans une immense bataille eschatologique et de fonder un âge d'or. Cet espoir occupe encore aujourd'hui les esprits de nombreux Tibétains et Mongols et commence à se répandre dans le monde entier, quoique de manière plus inconsciente.

Le gouvernement de Shambhala établit une distinction claire et nette entre ami et ennemi. L'idée de pacifisme œcuménique mis en avant par le Dalaï-lama lui est complètement étrangère. Dans la vision du monde bouddhiste, notre univers tout entier est entouré par un cercle de montagnes de fer. Le *Rudra Chakin*, lui, porte comme insigne de sa domination la « roue de fer ».

Monté sur son cheval blanc, le *Rudra Chakrin* conduira sa puissante armée contre les « barbares », c'est-à-dire tout ceux qui ne se soumettent pas à la royauté divine de Shambhala. Cette armée sera formée de « guerriers exceptionnellement sauvages » équipés d'« armes tranchantes ». Cent mille éléphants de guerre et des millions de chevaux des montagnes, plus rapides que le vent, serviront de montures à ses soldats. Un total de sept armes exceptionnellement destructrices sont présentées dans le *Kalachakra Tantra*, toutes prenant la forme d'une roue.

Les combats de la bataille des derniers jours sont supposées s'étendre jusqu'en Turquie en

Divinité du Kalachakra

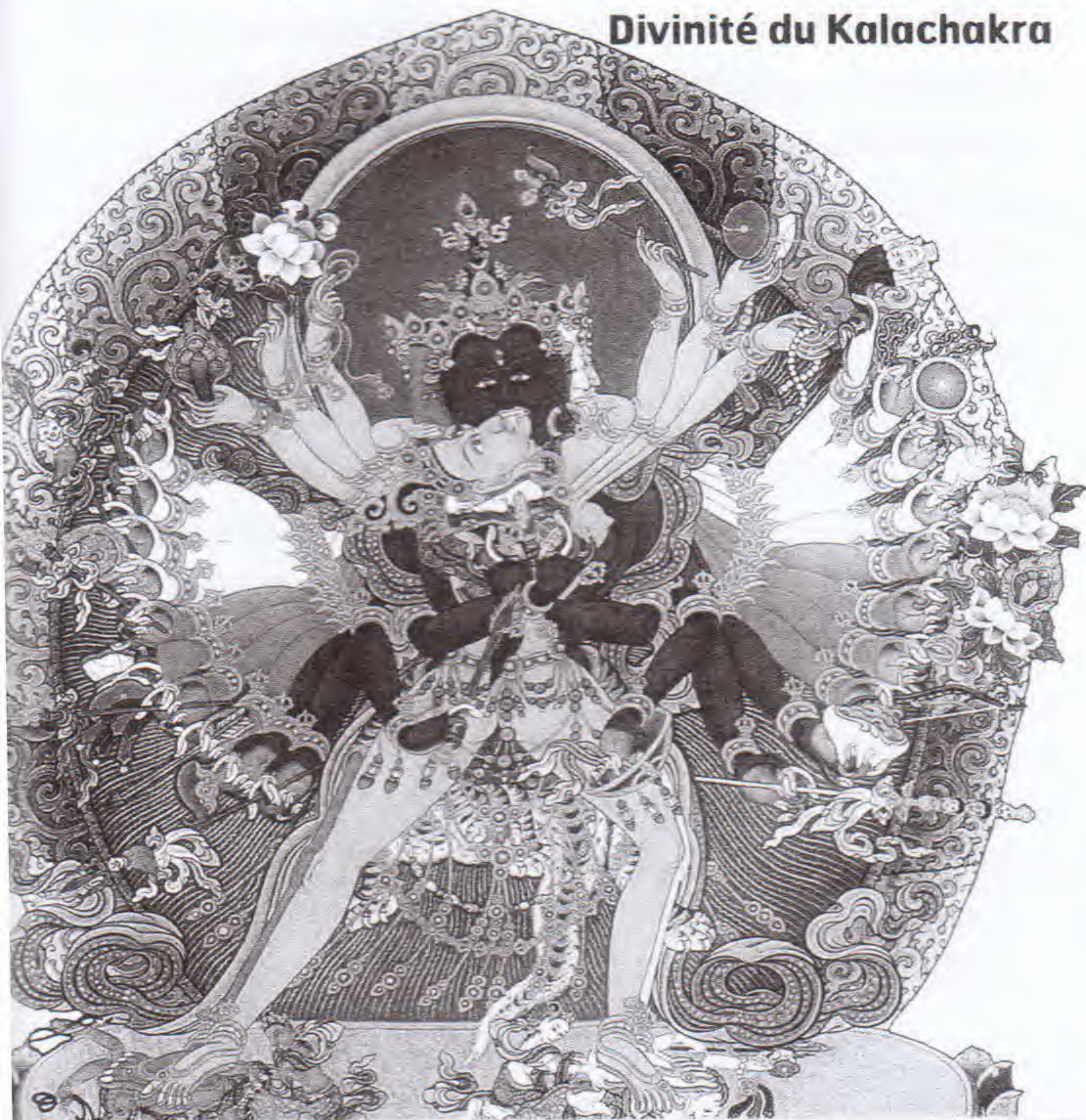

passant par l'Iran. Les régions d'origine du *Kalachakra Tantra* sont également citées comme étant le site des futurs champs de bataille eschatologiques: le Kazakhstan, l'Ouzbékistan, le Kirghizstan, le Tadjikistan, le Turkménistan... Nous constatons que le flanc « islamique » sud de l'ex-Union soviétique compte en effet parmi les régions les plus explosives de la période actuelle.

Après avoir gagné la bataille finale, le Rudra Chakrin fondera l'« âge d'or ». Un paradis purement bouddhiste sera établi sur terre. La joie et la richesse abonderont. Il n'y aura plus de guerre. Chacun possèdera de grands pouvoirs magiques, la science et la technologie s'épanouiront. Les gens vivront jusqu'à l'âge de 1 800 ans et n'auront plus besoin de craindre la mort, puisqu'ils renaîtront dans un Eden encore plus beau. Cet état de félicité prévaudra pendant environ 20 000 ans. Le *Kalachakra Tantra* se sera alors répandu dans tous les recoins du globe et deviendra la « seule vraie religion mondiale ».

UNE IDÉOLOGIE GUERRIÈRE

Nous avons souvent rencontré l'habitude, chez les Occidentaux, d'intérioriser ou de « psychologiser » les images et les mythes du bouddhisme tibétain. Le difficile « voyage vers Shambhala » et la « bataille finale » sont ainsi identifiés comme étant respectivement un « chemin initiatique » et une « bataille intérieure de l'âme » sur la route de l'illumination. Dans ce drame psycho-mystique, *Rudra Chakrin*, joue le rôle du « Moi supérieur » qui déclare la guerre à l'ego humain – le « barbare » – et l'extermine. Le paradis prophétisé désigne l'illumination du postulant à l'initiation.

On peut légitimement faire cette interprétation intérieure. Mais il est important de prendre conscience que, dans l'histoire tibétaine et mongole, la prophétie de Shambhala a été prise au sens littéral depuis des siècles, et elle a conduit à des entreprises politiques extrêmement agressives. Elle porte en elle les germes d'une idéologie fondamentaliste de la guerre, d'une guerre qui veut s'étendre à toute la terre.

LES MONGOLS

Dans l'ancien Tibet, la guerre signifiait, en de nombreuses occasions, l'intervention militaire de diverses tribus mongoles dans les affaires internes du pays. Avec le temps, une profonde connexion culturelle se développa avec les guerriers nomades du nord, ce qui conduisit finalement à une complète bouddhisiation de la Mongolie. Cela est aujourd'hui interprété par les « historiens » bouddhistes comme une pacification du pays et de ses habitants. Mais nous pourrions aussi y voir une alliance entre deux puissances : l'une à caractère spirituel, l'autre nettement guerrière.

Nous n'avons pas l'intention d'examiner en détail l'histoire récente de la Mongolie. Ce qui nous intéresse principalement, ce sont les modèles tantriques et la littérature prophétique qui, depuis le 19^{ème} siècle, ont fleuri dans le pays.

Parmi les nombreux espoirs mystiques de salut, le mythe de Shambhala se trouve en première place. Il a toujours accompagné le mouvement nationaliste mongol et jouit aujourd'hui d'une puissante renaissance depuis la chute du communisme.

Jusqu'aux années 30, il était évident pour le milieu lamaïste du pays que les conflits avec la Chine et la Russie devaient être vus comme des escarmouches préliminaires avant une future bataille finale, à l'échelle du monde, qui se terminerait par une victoire universelle du bouddhisme. Dans cette bataille, les figures du *Rudra Chakrin*, du *Bouddha Maitreya*, et de *Gengis Khan* étaient combinées en une figure messianique surpuissante qui répandrait d'abord une horreur inimaginable pour ensuite conduire les masses converties, avec avant tout les Mongols comme peuple élu, au paradis. Les soldats de l'armée mongole s'appelaient eux-mêmes fièrement « guerriers de Shambhala ».

Initiation au Kalachakra



Un chant de guerre de l'année 1919 proclamait :

Nous avons hissé le drapeau jaune

Pour la grandeur de la doctrine de Bouddha;

Nous, les élèves du Khutuktu,

Entrons dans la bataille de Shambhala !

Le mythe de Shambhala survécut dans la clandestinité après l'arrivée des communistes au pouvoir, comme si une intervention militaire venant du royaume mythique était imminente. En 1935 et 1936, des rituels furent pratiqués à Khorinsk afin d'accélérer l'intervention du roi de Shambhala. Les lamas produisirent des cartes postales sur lesquelles on pouvait voir les armées de Shambhala sortir du soleil levant.

Pour compléter le tour d'horizon des mythes relatifs à Shambhala, citons une autre vision du Russe Ossendovski : « En Asie il y aura un grand État, de l'Océan Pacifique et de l'Océan Indien jusqu'aux rives de la Volga. La sage religion de Bouddha s'étendra jusqu'au nord et jusqu'à l'ouest. Un conquérant, un chef, apparaîtra, plus fort et plus résolu que Gengis Khan ... et il gardera le pouvoir entre ses mains jusqu'au jour heureux où, de sa capitale souterraine, sortira le Roi du Monde. »

L'auteur évoque là une figure-clé qui continue à ce jour à occuper les occultistes occidentaux : le « Roi du Monde ». Cette figure est supposée gouverner un royaume souterrain quelque part en Asie Centrale et exercer depuis là une puissante influence sur l'histoire humaine. Même si Ossendovski se réfère à cet empire magique sous le nom d'*Agartha*, ce n'est qu'une variante de Shambhala. Son « Roi du Monde » est identique au souverain du royaume de *Kalachakra* : il « connaît toutes les forces de la nature, lit dans toutes les âmes humaines et dans le grand livre de la destinée. Invisible, il règne sur huit cent millions d'hommes qui sont prêts à exécuter ses ordres. »

Se référant à Ossendovski, René Guénon spéculait que ce « Roi du Monde » pourrait être présent sous forme d'une trinité dans notre monde des apparences : dans la figure du Dalai-lama, il représenterait la spiritualité, la religion (le « cœur »), en la personne du Panchen-lama (le « pape noir » du Tibet) la connaissance, et finalement le Bogdo Khan (*Khutuktu*), le chef de guerre mongol, incarnerait l'aspect « force ».

CONCLUSION

Aujourd'hui, les anciens monastères détruits par les communistes sont reconstruits, en partie avec un appui de l'Occident. Depuis le début des années 90, une véritable « re-lamaïsation » est en cours chez les Mongols et, avec elle, une renaissance du mythe de Shambhala ainsi qu'une rediffusion du rituel du *Kalachakra*. L'ordre Gelugpa attire tant de nouveaux membres que la majorité des novices ne peut pas recevoir une instruction appropriée par manque d'enseignants. La conséquence en est une armée considérable de moines sous-qualifiés, qui gagnent souvent leur subsistance par toutes sortes de pratiques magiques douteuses et qui représentent un potentiel dangereux pour une possible vague de fondamentalisme bouddhiste.

La personne qui, avec une grande compétence organisationnelle, supervise et accélère la « renaissance » du lamaïsme en Mongolie porte le nom de Bakula Rinpoche, un ancien instructeur du Dalai-lama et son bras droit pour les questions de politique mongole. Bakula jouit d'une influence immense. En 1994, il annonça aux Mongols que la neuvième incarnation du *Jabt-sundamba Khutuktu*, la figure spirituelle suprême de leur pays, avait été découverte en Inde. En Mongolie, le *Khutuktu* jouit d'une vénération sans bornes qui n'est égalée dans aucune autre partie du monde (excepté au Tibet). Il apparaît à beaucoup comme le sauveur qui pourrait restaurer leur renommée de l'époque de Gengis Khan.

Victor & Victoria Trimondi
www.trimondi.de

¹La théosophe Helena Petrovna Blavatsky y a fait allusion et le thème fut repris par divers courants spirituels d'inspiration orientale. Le mystique Nicholas Rerich et le Soviétique Yakov Blumkin dirigèrent respectivement en 1926 et 1928 des expéditions à la recherche de Shambhala. Selon Christopher Hale, Heinrich Himmler et Rudolf Hess envoyèrent également des explorateurs dans ce but, au Tibet en 1930, 1934-35 et 1938-39. Alice Bailey en fit un royaume du plan de l'éther, dirigé par Sanat Kumara. Shambhala occupe aussi une place importante dans l'Agni Yoga promu par Nicholas Rerich et sa femme Helena. On ne parlera pas de toutes les banalités New-Age traitant du thème...

འཇམ་དབང་མཆོག་གི་མཛེས་ལྷན་པོ་

DAMBIJANTSAN, LE LAMA ASSOIFFÉ DE SANG



Quelle cruauté le tantrisme bouddhique peut conduire en temps de guerre ? Cela est montré par l'histoire du « lama vengeur », un moine du nom de Dambijantsan qui avait été emprisonné en Russie pour activités révolutionnaires. « Après une fuite mouvementée », écrit Robert Bleichsteiner, « il alla au Tibet où il fut initié à la magie tantrique. Dans les années 1890, il commença ses activités politiques en Mongolie. Chevalier errant, démon des steppes et *tantrika*, il éveillait de vagues espoirs chez certains, de la peur chez d'autres, ne reculait devant aucun crime, sortait indemne de tous les dangers, de sorte qu'il était considéré comme invulnérable, bref, il tenait tout le désert de Gobi sous son emprise. »

Dambijantsan croyait être l'incarnation du héros guerrier de la Mongolie de l'Ouest, *Amursana*. Durant de longues années, il réussit à commander une armée nombreuse et à exécuter une quantité remarquable d'actions militaires victorieuses. Pour cela, il reçut de hauts titres religieux et nobles de la part du *Khutuktu* d'Ourga.

La forme de guerre de Dambijantsan était d'une cruauté calculée, qu'il considérait néanmoins comme un acte de vertu religieux. Le 6 août 1912, après la prise de Khobdo, il massacra les prisonniers chinois selon un rite tantrique. Comme un prêtre aztèque en pleine majesté, il leur ouvrit la poitrine avec un couteau et leur arracha le cœur avec sa main gauche. Il le plaça avec des morceaux de cervelle et d'entrailles dans des crânes faisant office de coupes afin de les offrir en sacrifice aux dieux de terreur tibétains. Bien qu'étant officiellement un gouverneur du *Khutuktu*, il se conduisit comme un autocrate en Mongolie de l'Ouest et tyrannisa un immense territoire par un règne de violence « au-delà de toute raison et mesure ». Sur les parois de sa yourte, il aimait suspendre la peau écorchée de ses ennemis.

Sa fin fut tout aussi sanglante que le reste de sa vie. Les bolcheviques dépêchèrent un prince mongol qui prétendit être un envoyé du *Khutuktu* et put ainsi entrer sans mal dans le camp. Devant le « lama vengeur » sans méfiance, il tira six coups de revolver. Il arracha ensuite le cœur de sa victime et le dévora devant les yeux de toutes les personnes présents, afin de terrifier – comme il le dit plus tard – ses partisans. Il réussit ainsi à s'échapper. Mais le fait « d'arracher et de manger le cœur » n'était pas seulement un terrible moyen de répandre la terreur, cela faisait aussi partie du culte traditionnel de la caste guerrière mongole, qui était déjà pratiqué sous Gengis Khan.

Au vu des terribles tortures dont l'armée chinoise était accusée, et de l'impitoyable boucherie par laquelle répondaient les forces mongoles, une forme de guerre extrêmement cruelle fut ainsi la règle en Asie Centrale, dans les années 1920. Dans ce contexte, la vie et les actions du « lama vengeur » ont été glorifiées par le peuple mongol.

Le secret de la force des Tibétains - qu'ils soient incarnés ou flottants dans le Royaume de Shambhala - réside tout simplement dans leur capacité à ne jamais laisser leur personnalité mourir. Ainsi, plutôt que de retourner à la Source, les lamas accumulent, vie après vie, toujours plus de connaissance et de pouvoir... Mais dans quel but ? Petit récit d'un transfert dans un nouveau corps...

Les miracles du Tibet...

LA MORT ET LA RENAISSANCE DE RINPOTCHÉ



AVANT ...



... APRÈS !

Le vieux Serkong Rinpotché invita ses disciples dans sa chambre, puis il s'allongea sur le côté droit dans la posture du Bouddha endormi. Au lieu de mettre ses bras dans la position habituelle, le bras gauche posé le long du corps et le droit sous le visage comme il le faisait normalement avant de s'endormir, il croisa ses bras dans le geste de l'enlacement tantrique. Puis il se mit à respirer profondément et s'éteignit simplement. Il avait soixante-neuf ans et était en parfaite santé.

Rinpotché demeura dans la méditation à la jonction de la mort pendant trois jours. Normalement, ceux qui ont la capacité de diriger leur renaissance entrent dans cette méditation comme faisant partie du processus qui consiste, soit à générer, soit à continuer une ligne de lamas réincarnés. Pendant la méditation, leur cœur

reste chaud et leur corps n'entre pas en décomposition, bien qu'ils aient cessé de respirer. Normalement, les grands lamas demeurent pendant plusieurs jours dans cet état, après quoi leur tête s'affaisse et du sang leur coule des narines, indiquant que leur conscience a quitté leur corps.

Lorsque ces signes apparurent chez Serkong Rinpotché, des arcs-en-ciel se mirent à scintiller dans le ciel et des lumières merveilleuses apparurent sur les collines pelées choisies pour sa crémation. Les moines de Spiti procédèrent à des rites modestes. Peu après, une source d'eau fraîche aux pouvoirs de guérison jaillit du site de la crémation. Aujourd'hui encore en activité, elle est devenue un lieu de pèlerinage.

Exactement neuf mois plus tard, Rinpotché, une fois de plus, prit naissance dans une famille de Spiti.

Plusieurs années auparavant, Rinpotché avait rencontré un couple qui lui avaient laissé une forte impression. Ils lui avaient fait part de leur souhait profond de devenir moine et nonne. Le chef du village l'avait déconseillé parce que rentrer au monastère en tant qu'adulte, tout en ayant de jeunes enfants, présentait bien des problèmes : ils devaient d'abord s'occuper de leurs enfants. Rinpotché se rallia au conseil du chef de village. C'est chez eux qu'il prit naissance, en tant que leur quatrième enfant.

Les disciples font appel à différents moyens pour localiser la réincarnation d'un grand lama qui a maîtrisé la méditation à la jonction de la mort. Ces méthodes comprennent la consultation d'oracles et la consultation des rêves des maîtres les plus hautement accomplis. Le candidat final doit ensuite identifier correctement

LES LAMAS ACCUMULENT, VIE APRÈS VIE, TOUJOURS PLUS DE CONNAISSANCE ET DE POUVOIR

plusieurs des possessions du lama défunt parmi un grand nombre d'articles semblables.

À Spiti, les gens considèrent Serkong Rinpotché comme un saint : on trouve sa photo dans presque tous les foyers. Le petit Serkong Rinpotché ne pouvait pas encore parler que, déjà, il pointait son doigt vers la photo de Rinpotché contre le mur de la maison de ses parents et disait : « C'est moi ! » Lorsque par la suite un de ses anciens disciples rendit visite à la maison pour tester l'enfant, le garçonnet courut se jeter dans ses bras, voulant retourner avec lui à son monastère.

À l'âge de quatre ans, le petit Rinpotché s'en alla donc pour Dharamsala. Ses parents lui rendent encore visite de temps en temps, mais le garçonnet ne les a jamais réclamés et il ne semble pas qu'ils lui aient jamais manqué. Dès le début, il s'est senti parfaitement chez lui avec les membres de son ancienne maisonnée. Ils étaient sa famille de cœur.

Aujourd'hui, le nouveau Serkong Rinpotché est un adolescent. Il vit et étudie principalement au monastère de Mundgod et se rend à Dharamsala une ou deux fois par an lorsque le Dalai-lama donne des enseignements majeurs. Le vieux cuisinier de Rinpotché a fini par décéder. Rinpotché a une nouvelle maisonnée de moines pour s'occuper de lui, ayant soigneusement choisi chacun d'entre eux dans sa vie précédente. Tout en ayant un sens de l'humour comparable à celui de son prédécesseur et tout en partageant avec lui la même approche terre-à-terre, le jeune Serkong Rinpotché a sa propre personnalité. Ce qui continue d'une vie à la prochaine, ce sont les talents, les tendances et les relations karmiques. Dans ma relation avec lui, je me sens en quelque sorte comme un membre de l'équipe initiale du Capitaine Kirk dans Star Trek qui a maintenant rejoint le Capitaine Picard : La Nouvelle Génération. Tout a changé et,

pourtant, décidément, il y a une continuité.

Dans le but de prévenir un conflit d'ordre culturel, je ne participe pas – en tant qu'Occidental – à la nouvelle éducation de Rinpotché. En fait, j'évite consciemment d'avoir trop de contacts avec lui, même si à chacune de nos rencontres, il est absolument évident que le lien entre nous est très étroit. Par contre, j'ai contribué à faire en sorte que ses instructeurs lui enseignent l'anglais, la science et les études sociales selon le même curriculum suivi par les écoles tibétaines en Inde.

Rinpotché fait montre d'un sens profond de sécurité et se sent complètement à l'aise dans sa propre culture. Cela ne peut qu'être bénéfique, à lui et à tous les gens qu'il sera amené à rencontrer plus tard. Il pourra apprendre la culture occidentale de première main lorsqu'il aura atteint sa maturité. Je prie pour devenir de nouveau son disciple dans ma vie prochaine.

Alexander Berzin

DERRIÈRE L'AVANCÉE TIBÉTAINE

Que s'est-il passé, selon vos informations, en mars 2008, dans les régions de
Chine peuplées de Tibétains ?



Les violences qui ont eu lieu à Lhassa le 14 mars 2008 ont été perpétrées par des groupes de manifestants tibétains. Les témoignages des étrangers présents sur place vont tous dans le même sens : les agressions visaient les Chinois, les Han et les Hui, majoritairement des musulmans. Des personnes ont été brûlées vives, d'autres ont été battues à mort, déchiquetées au couteau ou lapidées. Les armes utilisées étaient des cocktails Molotov, des pierres, des barres d'acier, des poignards et des couteaux de boucher. Il y a eu 22 morts et plus

de 300 blessés, quasiment tous des Hui et des Han. Il s'agissait d'actes criminels à caractère raciste.

Dès le 18 mars, le Dalaï-lama déclare dans une conférence de presse que *“les événements au Tibet échappent à son contrôle et qu'il est prêt à démissionner si les violences se poursuivent”*. Il n'empêche que, à peine quelques jours plus tard, par une étrange coïncidence du calendrier, Nancy Pelosi, présidente du Congrès américain, arrive à Dharamsala pour une visite officielle au 14^{ième} Dalaï-lama. Elle exige de la Chine de pouvoir envoyer au Tibet une commission internationale indépendante afin de vérifier l'accusation chinoise comme quoi *“l'entourage du Dalaï-lama se trouve derrière les violences”*, et afin de contrôler *“de quelle manière sont traités les prisonniers tibétains en Chine”*. C'est une des stratégies utilisées par les États-Unis : forcer la Chine à accepter des équipes d'inspection qui portent le cachet des “Droits de l'Homme”, ou pouvoir dire que la Chine les a refusées.

Les autorités chinoises, elles, parlent d'une révolte préméditée et bien organisée. L'occasion choisie pour donner le feu vert aux émeutiers était la date anniversaire de commémoration de la révolte de 1959 à Lhassa, date que les Tibétains en exil ont décrétée “Fête nationale” : le 10 mars. Ce jour-là, une marche, partant de l'Inde et se dirigeant vers le Tibet, a effectivement démarré. Le 10 mars était clairement le signal de départ des émeutes : elles ont été encouragées à distance par de multiples manifestations devant des ambassades chinoises. Le même jour, trois cents lamas du monastère de Drepung ont manifesté au centre de Lhassa ; la police les a dispersés, sans heurts. Ce ne fut plus le cas quelques jours plus tard, le 14 mars : plusieurs groupes de Tibétains, tous armés de la même manière et opérant de la même manière, se sont dispersés dans la ville de Lhassa, ouvrant les hostilités et semant la panique. La suite est le drame que l'on sait.



La rébellion tibétaine a été, dès ses débuts dans les années 50, soutenue financièrement et logistiquement par la CIA . Pour quelle raison ?

Il suffit pour le comprendre de lire ce que disait un rapport de l'Office des Affaires Étrangères des États-Unis, en avril 1949 : *“Le Tibet devient stratégiquement et idéologiquement important. Puisque l'indépendance du Tibet peut servir la lutte contre le communisme, il est de notre intérêt de le reconnaître comme indépendant (...) Toutefois, ce n'est pas le Tibet qui nous intéresse, c'est l'attitude que nous devons adopter vis-à-vis de la Chine”*. On ne peut être plus explicite ! La rébellion armée, qui démarre du monastère de Litang, s'étend par vagues jusqu'à Lhassa où a eu lieu la plus importante, celle qui a été écrasée par l'Armée rouge en 1959. Suite à cet événement, il était de grande importance pour les États-Unis d'amener l'opinion publique à croire qu'il s'agissait d'un génocide, c'est pourquoi le chiffre de 1,2 million de morts a été avancé par les autorités du bouddhisme tibétain en exil.

Plusieurs études démographiques ont démontré par la suite que ce chiffre a été inventé de toute pièce. Patrick French, ex-directeur de “Free Tibet”, est allé le vérifier sur place, à Dharamsala. Après avoir compulsé longuement les documents « officiels » qui ont servi à avancer ce chiffre, il a été complètement dégoûté par l'ampleur de la falsification venant de la part de ceux qu'il admirait. Il raconte cet épisode dans son livre. Ce qui est important à retenir dans cette falsification, c'est que si on parle de 1,2 million de morts sur une population d'à peine deux millions d'habitants, on peut en effet parler d'un “génocide”. Mais s'il ne s'agit que de quelques milliers de morts de part et d'autre, il ne s'agit plus d'un génocide, mais d'une guerre civile. Ce chiffre de 1,2 million de morts a donc permis de manipuler l'opinion publique en l'amenant à la méfiance vis-à-vis des Chinois.

Ni les États-Unis, ni l'Europe n'apprécient les avancées fulgurantes de la Chine sur la scène internationale. Tous les coups sont bons pour la contrecarrer : *« Il faut foutre le bordel pendant les JO de Pékin ! »* crie Cohn-Bendit dans son discours en séance plénière à propos du comportement que l'Union Européenne doit adopter face à la Chine . Ceci, pas même une semaine

après les événements qui ont enflammé le cœur de Lhassa ! C'est assez monstrueux, mais cela démontre par a+b que le grand monde de la diplomatie et du trust financier n'a cure du Tibet, ce qui lui importe c'est de « foutre le bordel en Chine ! »

Quelle est la nature du bouddhisme tibétain et de son clergé ? Quelles sont ses rôles sociaux et politiques ?

Alors là, vous me demandez de réécrire mon bouquin ! En résumé, le bouddhisme tibétain est issu du tantrisme, une des trois grandes écoles ou « véhicules » du bouddhisme. D'après les bouddhologues, c'est l'école qui s'est le plus éloignée du dharma (ou enseignement originel du bouddha, 6^{ème} siècle av. J.-C.). Le bouddhisme tibétain a la particularité d'exercer simultanément un pouvoir spirituel et un pouvoir temporel, ce qui n'existe pas dans les deux autres véhicules du bouddhisme.

En fait, le tantrisme a pris son essor au Tibet aux 10^e et 11^e siècles. À cette époque, le Tibet était totalement désorganisé. Or les communautés tantriques venues du nord de l'Inde étaient, elles, très structurées et hiérarchisées. C'est pourquoi, lorsqu'elles se sont installées dans ce Tibet qui demandait une réorganisation, elles ont repris la région en main, en utilisant leurs propres critères. Le tantrisme est devenu le bouddhisme tibétain à partir du moment où il s'est adapté aux mœurs, coutumes et à la religion autochtones.

On peut dire qu'à cette époque, la religion bouddhiste fut bénéfique au Tibet, puisqu'elle a amené le Tibet vers une féodalité structurée. L'ennui, c'est que cette féodalité s'est figée durant un millénaire autour d'un pouvoir religieux extrêmement répressif et conservateur. Il ne faut pas oublier que les monastères possédaient plus de 70 % des terres tibétaines. Jamais n'a existé un pouvoir théocratique aussi puissant et aussi riche dans le monde. C'était incomparable avec ce qui se passait chez nous au Moyen-Âge où les monastères devaient se faire une petite place à l'ombre des châteaux forts.

Puisqu'on parle du Moyen-Âge, j'ai été surprise par la différence entre les bouddhas chinois, tout ronds comme des théières, souriants, joviaux, et les bouddhas tibétains, beau-

LE BOUDDHISME TIBÉTAIN A LA PARTICULARITÉ D'EXERCER SIMULTANÉMENT UN POUVOIR SPIRITUEL ET UN POUVOIR TEMPOREL

coup plus imposants. Et plus surprise encore de trouver dans les temples une quantité phénoménale de représentations de dieux, de monstres, de boddhisattvas, etc. plus féroces et effrayants les uns que les autres. J'ai trouvé que, d'une certaine manière, c'est assez proche de ce que l'on trouve comme galeries des horreurs dans nos églises : des hommes transpercés, crucifiés, ou jetés dans des marmites d'huile bouillante, etc.

Comment a-t-on réussi à rendre une religion aussi archaïque aussi séduisante pour le public, et surtout sans perdre l'approbation des intellectuels, tellement indispensables à la diplomatie internationale ?

Pour cela, on fait appel à « Sa Sainteté » qui par son sourire de neiges éternelles ferait fondre un chat devant une souris. Le bouddhisme tibétain ne s'est-il pas habillé de ses plus beaux atours pour séduire un Occident « en manque de valeurs spirituelles » ? Entré chez nous en surfant sur la vague du « retour aux sources » des années 70, il ne lui fut pas difficile de se faire passer pour le dharma, présenté à nous comme un « athéisme spirituel », une philosophie de vie, un mode d'être, une thérapie intérieure, etc., bref, tout sauf une religion.

Or, si on y regarde d'un peu plus près, le bouddhisme tibétain a tous les critères d'une religion : ses temples, ses rites, sa caste sacerdotale et puis ses dogmes, dont le plus fameux, la réincarnation, justement celui contre lequel s'est insurgé le bouddha en personne ! La réincarnation a été remise à l'honneur par le bouddhisme tibétain au 14^e siècle, pour pouvoir



officialiser la succession de l'héritage spirituel, temporel et, surtout, matériel d'un Rinpoché (ou responsable de monastère) vers le suivant, par le système des tulkus.

Le message du bouddhisme, grâce à son caractère très plastique, s'est adapté aux différents environnements où il a élu domicile, que ce soit au Tibet, ou au 20^e siècle chez nous... où le Dalai-lama se plaît à nous servir quelques louches de démocratie, avec une cuillère à soupe de Droits de l'homme, et autant de liberté d'expression, à mélanger consciencieusement à une bonne pincée de tolérance et de compassion bouddhistes, et l'on obtient une pâte bien lisse prête à enfourner dans les hauts fourneaux médiatiques pour en faire une succulente tarte à la crème ! Que le bouddhisme s'adapte, c'est un signe de bonne santé ! Ce qui est beaucoup plus malsain, c'est un Dalai-lama qui fait passer le bouddhisme tibétain pour une « philosophie » de tolérance et de compassion dénuée

d'implications politiques. Là, il y a vraiment de quoi s'esclaffer !

Évidemment, ce qu'on met en avant chez nous, c'est le contraste entre le « pacifisme » du Dalai-lama et le « totalitarisme » de la Chine. Mais c'est un peu ridiculement noir-blanc, ne trouvez-vous pas ? C'est juste bon à persuader des enfants en robe de communion. Alors comment se fait-il que tout le monde chez nous a cette idée très contrastée en tête, d'un Tibet tellement sympathique et d'une Chine abominablement répressive ? C'est la même question que : comment se fait-il que tout le monde boit du Coca-cola et porte des Adidas ? La pub, ça fonctionne et c'est dangereux, tout le monde le sait et on ne peut s'empêcher de se faire avoir. Surtout que cette pub-là, cela fait cinquante ans qu'elle nous assomme !

Interview de Elizabeth Martens par Benito Perez pour
Le Courrier (Genève)



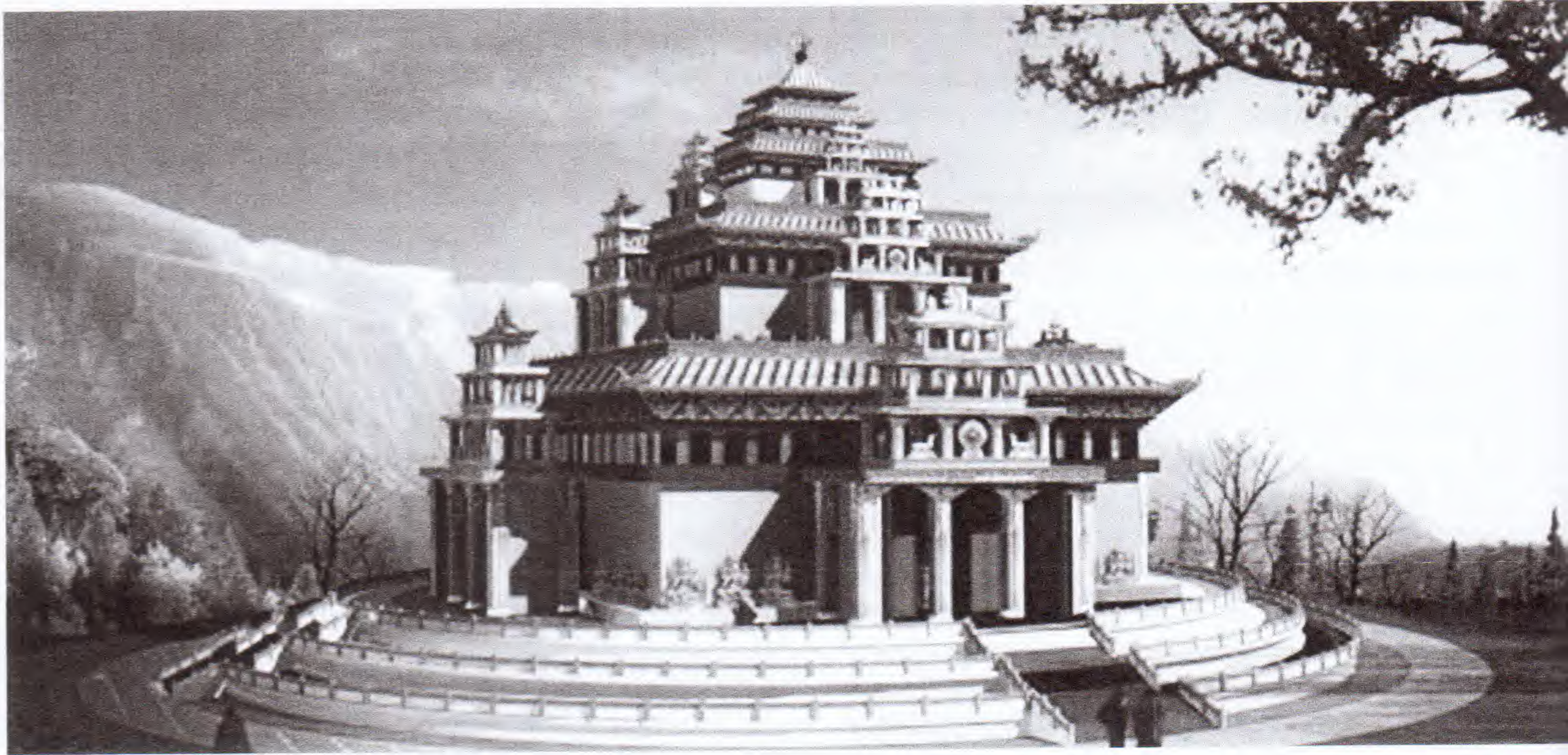

SHAMBHALA, CENTRE OCCULTE DU FUTUR GOUVERNEMENT MONDIAL ?

Qu'est-ce que Shambhala d'un point de vue ésotérique ? Connaître les véritables légendes tibétaines et mongoles permet déjà de se sortir des fantasmagories du New Age qui voudrait en faire un paradis de coton, alors que les descriptions authentiques en font un point de force majeur de la planète qui serait plutôt lié à l'élément Feu. Toutefois, tant qu'on en reste à une compréhension "mythique", on ne va pas beaucoup plus loin que les innombrables "chercheurs de Shambhala" qui se sont lancés à pied ou à dos d'âne dans l'Himalaya avec l'espoir de tomber sur le "Royaume perdu" au détour d'une vallée. Non, il faut une approche ésotérique qui nous permettrait de comprendre précisément sa place et son rôle exacts dans l'organisme énergétique qu'est la planète Terre.

Dans cette perspective, la seule source valable sont les écrits d'Alice Bailey (1880-1949), dans lesquels se sont décrits non seulement les différentes hiérarchies invisibles de la planète mais aussi leur plan pour l'humanité dans les prochains siècles. Inconvénient majeur, ces informations viennent directement, par *channeling*, de celui qu'on nomme... le Tibétain, *alias* Djwahl Khul qui, naturellement, a un certain parti pris pour les Mongols, étant lui-même (il l'admet) de cette race-là.

Tous les écrits d'Alice Bailey ne sont en fait

qu'un gigantesque appel pour que des âmes viennent participer au Plan mis au point par ces forces-là – forces qui, comme nous l'avons compris en ce qui concerne le lamaïsme, agissent magiquement sur le monde, mais sont arrivées à un point où elles ont aussi besoin d'acteurs conscients. Ou plutôt semi-conscients, car en politique les enjeux réels restent cachés, surtout lorsqu'ils sont peu avouables...

L'enjeu de l'époque est – comme nous avons eu l'occasion de l'indiquer dans d'autres numéros de V.I.T.R.I.O.L. – la mise en



LES TROIS RAYONS SELON DJWHAL KHUL

SHAMBHALA (1 ^{er} Rayon)	HIERARCHIE (2 ^{ème} Rayon)	HUMANITE (3 ^{ème} Rayon)
Esprit	Âme	Corps
Synthèse	Unité	Apparence
Volonté	Conscience	Substance
Vitalité	Organisme	Organisation
Pouvoir	Polarisation	Action
Direction	Distribution	Réception
Tête	Cœur	Forces

place d'un gouvernement mondial garantissant une paix durable afin que les entités invisibles entourant la Terre puissent continuer à parasiter tranquillement l'humanité. Elles-mêmes ne se considèrent, bien sûr, pas comme des parasites mais comme des acteurs utiles de l'économie énergétique planétaire. Elles croient surtout avoir atteint un haut niveau spirituel alors qu'elles n'ont fait qu'hypertrophier, par des exercices occultes, certains aspects de leur être au détriment des autres. Pour dire les choses simplement : ceux qui se prennent pour des bodhisattvas alors qu'ils sont bloqués depuis des éons dans les royaumes des morts – sont les pires ennemis de la liberté sur Terre.

Quoique menant une vie antinaturelle, hors de l'harmonie universelle, ces entités sont organisées hiérarchiquement. Ce que nous apprenons en lisant l'ouvrage d'Alice Bailey *Extériorisation de la Hiérarchie* (duquel nous avons extrait les citations ci-dessous), c'est qu'il y a trois centres de force majeurs dans la hiérarchie planétaire. Ces trois centres s'occupent actuellement de la mise en place du Nouvel Ordre Mondial à différents niveaux. En commençant par le plus bas, il y a le "troisième rayon" qui s'occupe de mettre au point la civilisation future d'un point de vue technique. Tout ce qui concerne l'industrie et la technologie prend forme, nous dit-on, grâce à ce centre. Son pouvoir est celui de l'intellect, c'est-à-dire de l'intelligence pratique. Le groupe qui s'occupe de cet aspect est simplement mentionné par Alice Bailey comme étant "l'Humanité".

Le deuxième rayon est celui dit de "l'amour-sagesse". C'est le centre qui s'occupe de mettre au point la future religion mondiale, notamment en développant l'œcuménisme et en atténuant tout ce qui pourrait constituer un obstacle à cette prochaine fusion. Djawhl Khul est directement lié à ce centre, les Tibétains étant, bien entendu, des experts en ce qui concerne la manipulation des émotions. Le groupe qui s'occupe de ce rayon se nomme simplement "la Hiérarchie" – c'est la hiérarchie des "maîtres de sagesse" auxquels se réfère presque exclusivement le *New Age*. Ceux sont les parasites les plus proches de notre sphère de conscience.

Finalement, nous arrivons au premier rayon, celui de la volonté. C'est là que se décide la politique mondiale future. Et ce qui va nous intéresser, c'est que ce centre occulte-là est constamment mentionné dans la littérature néo-théosophique sous le nom de *Shambhala*.

UN MYSTÉRIEUX CENTRE DE LA VOLONTÉ

Nous allons nous rendre compte que Shambhala est encore plus mystérieux qu'il n'y paraît au premier abord, car même Djwhal Khul – qui parle pourtant ouvertement de nombreux aspects du monde invisible – évoque ce centre comme quelque chose qu'il ne connaît pas vraiment – quelque chose qu'il doit toutefois suivre car lui-même est inféodé à cette hiérarchie occulte. Ainsi explique-t-il : "*Le problème de l'obscurité apparemment impénétrable de l'intention de Shambhala (...) est une situation*

à laquelle la Hiérarchie doit s'adapter au moyen de l'alignement." (p. 535)

Dans le vocabulaire de Djwhal Khul, la Hiérarchie représente le deuxième rayon qui doit faire le lien entre l'humanité (troisième rayon) et Shambhala (premier rayon). Elle doit assurer l'équilibre, ce qui n'est pas toujours facile car les impulsions volontaires provenant de Shambhala sont parfois très violentes. Djwhal Khul poursuit :

"À votre modeste échelle, vous vous adaptez à la Hiérarchie en construisant le pont qui unit l'humanité à la Hiérarchie (...) De son côté, la Hiérarchie travaille à établir des fils entre elle-même et Shambhala (...) La tâche qui attend ceux qui travaillent dans l'alignement par l'adaptation est, en quelque sorte, d'électrifier ce pont, produisant une interconnection complète entre ces trois centres, de sorte que le poids de la Volonté de Sanat Kumara puisse progresser sans entrave, de sphère en sphère et de gloire en gloire".

Pour utiliser un vocabulaire plus explicite, le but ultime de tout ce travail dit "spirituel" serait donc que Sanat Kumara – chef de Shambhala dans le vocabulaire néo-théosophique – puisse imposer sa volonté sans entrave à l'humanité, que cette dernière lui soit totalement soumise. Et le but de la Hiérarchie dont Djwhal Khul fait partie est uniquement d'harmoniser par tous les moyens ces deux groupes de nature différente. Pour Djwhal Khul, la volonté de Shambhala est bien évidemment la volonté de Dieu, mais compte tenu de ce que nous savons des Tibétains, ne se pourrait-il pas que ce que l'on appelle "Dieu" soit un groupe de lamas, ou autres êtres, qui ont surdéveloppé leurs pouvoirs psychiques ?

Djwhal Khul nous explique qu'un changement est survenu depuis le milieu du 19^{ème} siècle :

"Shambhala peut maintenant atteindre l'humanité directement. Il y a donc deux points de contact : le premier, via la Hiérarchie, comme c'est le cas depuis longtemps, et le second conduisant en ligne directe l'énergie de Shambhala vers l'humanité. (...) Quand cette ligne directe d'énergie spirituelle, électrique, fit son premier impact sur Terre, elle éveilla la pensée des hommes de manière nouvelle, produisant de grandes idéologies : socialisme, communisme, hitlérisme. Elle éveilla leur désir de masse mais rencontra de l'obstruction sur le plan physique." (p. 586)

Ce que Djwhal Khul affirme ici, c'est que l'émergence des grandes idéologies totalitaires est le résultat d'un *"afflux direct de la force de Shambhala"* (p.126), qui agit sur la volonté des masses (il dit le *"libre-arbitre des masses"*) sans passer comme auparavant par le centre régulateur de la Hiérarchie spirituelle. Alors, le désir des masses s'est exacerbé dans le sens d'un désir d'une *"amélioration des conditions de vie"*. Ce désir *"s'est concentré, exprimé, est devenu créateur sous l'influence de la force de Shambhala"*.

Mais comme ces "idéaux" – globalement socialistes – n'ont pas immédiatement pu se réaliser sur le plan physique, cette situation a dégénéré dans les deux guerres mondiales que nous connaissons. Le feu de cette volonté mal contrôlée – sans doute parce que dirigée essentiellement vers un désir égocentrique de mieux-être – s'est donc retourné sur lui-même.

"L'énergie de Shambhala, étant un aspect du rayon destructeur, se mit à consommer dans les feux de la destruction tous ses obstacles. Ceci fut la cause profonde de la guerre mondiale (1914-1945) – l'anéantissement bénéfique de ce qui gênait le libre écoulement de l'énergie spirituelle vers le troisième centre." (p.586)

Ce qu'il y a de révoltant dans cette déclaration, c'est que toute cette boucherie n'est perçue que comme une étape – difficile mais nécessaire – vers un plus grand bien. Du point de vue de la Hiérarchie, il y a toujours une évolution positive. C'est *"l'adaptation par l'alignement"*.

CONSTITUTION DE L'ORDRE MONDIAL

Dès 1945, sans s'appitoyer sur ce qui s'est passé, les "maîtres de sagesse" se préparent à la suite du Plan: *"Une puissante activité du premier rayon entre actuellement en action. Le Christ a donné tout pouvoir à Shambhala pour éclairer, si possible, les divers corps législatifs nationaux (...) afin que le cycle de conférences dont les hommes d'État prennent actuellement l'initiative puisse être guidé directement par ceux qui, dans la Chambre du Conseil de Shambhala, connaissent la Volonté de Dieu." (p.446)*

Djwhal Khul évoque les conférences qui ont donné naissance aux Nations Unies, organisation au sein de laquelle la Hiérarchie sera tant impliquée.

Et ce dernier de préciser : *"Au cours des âges,*

LE GOUVERNEMENT DE SHAMBHALA A LE POUVOIR DE PÉNÉTRER TÉLÉPATHIQUEMENT DANS LA CONSCIENCE DE CHAQUE CITOYEN DE LA TERRE

les hommes d'État ont répondu de temps en temps à l'influence de ce Conseil spirituel suprême. Mais il s'agissait de la réceptivité individuelle du disciple. (...) Aujourd'hui, l'effort spirituel est de les faire passer, en tant que groupes actifs, sous l'impact direct de l'énergie de [Shambhala]". (p.447)

Autrement dit, selon le point de vue de la Hiérarchie, l'énergie brûlante du premier rayon a eu pour effet de "détruire la civilisation ancienne et dépassée" pour ensuite permettre la mise en place d'un gouvernement directement sous l'influence de Shambhala : c'est le Nouvel Ordre Mondial, dont les organes n'ont cessé de se renforcer depuis la fin de la Deuxième Guerre mondiale.

Nicolas Rœrich, ardent théosophe et mondialiste avant l'heure, dont les nombreux voyages au Tibet l'avaient familiarisé avec Shambhala, considérait la Cité comme "le siège du gouvernement planétaire". De là est coordonné une armée d'agents qui opèrent sur Terre au nom du royaume caché. La planète entière est recouverte par un réseau de membres, assistants et contacts du "gouvernement international" qui n'attendent qu'un signe de Shambhala pour se révéler au grand jour.



Ruda Chakrin

Selon Rœrich, le gouvernement de Shambhala a le pouvoir de pénétrer télépathiquement dans la conscience de chaque citoyen de la Terre, sans que celui-ci ne réalise d'où viennent ses idées. "Comme des flèches, les transmissions du gouvernement entrent dans les cerveaux de l'humanité".

Toutes ces interventions magiques n'ont au final, pour Rœrich comme pour Djwhal Khul, qu'un seul but : préparer la venue du futur Bouddha-Maitreya dont le nom est synonyme, d'après Rœrich, de celui du *Ruda Chakrin*,

le "furieux tourneur de la roue" du *Kalachakra Tantra*. Car, bien entendu, pour que Shambhala puisse être reconnu et accepté par les masses humaines comme un gouvernement légitime, il va falloir qu'il soit reconnu de "droit divin". Un messie est donc indispensable pour permettre cette "extériorisation de la hiérarchie".

Et "cette réapparition est une préoccupation majeure" (p.660) des maîtres du second rayon auquel Djwhal Khul appartient. Il explique dans d'innombrables détails les difficultés que rencontre son groupe pour mettre en place la supercherie planétaire que sera la "venue du sauveur" et s'assurer qu'elle sera acceptée par suffisamment de monde.

LE MAL A UN NOM...

Au final, sommes-nous plus éclairés sur ce que représente Shambhala d'un point de vue ésotérique ? Nous nous rendons compte qu'il est lié à une forme de mal très perverse, qui met tout en œuvre – tromperie, destruction, manipulation télépathique – pour s'imposer à la volonté les masses. Mais qui représente-t-il ? Où est-il ?

Pour nous aider à nous repérer, nous avons encore un indice de Djwhal Khul... "Shambhala est aussi le centre où la Volonté la plus élevée du Logos solaire est imposée à la Volonté de notre Logos planétaire qui n'est, comme vous le savez, qu'un centre de son grand corps de manifestation".

Shambhala est donc sur une dimension bien plus élevée que les divers "maîtres de sagesse" de la Hiérarchie invisible qui, agissant généralement depuis le plan astral ou mental, ne sont que les bas fonctionnaires d'une hiérarchie aux dimensions solaires.

Et là, nous ne pouvons manquer de faire remarquer que, dans la littérature ésotérico-gnostique, le Soleil est considéré symboliquement comme le "trône de Satan". Des ésotéristes plus récents ont par ailleurs localisé Satan sur le plan bouddhique, c'est-à-dire un plan bien plus élevé que les plans astraux ou mentaux où flottent les "maîtres de sagesse".

Autre indice concordant : le Roi de Shambhala est aussi désigné sous le nom de "Roi du Monde". Or dans la tradition chrétienne,



c'est souvent sous l'appellation "Prince de ce monde" que l'on évoque Satan alors que Jésus, lui s'identifie à un "royaume qui n'est pas de ce monde". N'y a-t-il pas d'ailleurs un parallèle troublant entre les noms "Satan" et "Sanat Kumara", le roi de Shambhala ?

Nous n'aimons pas les raccourcis trop faciles qu'emploient les chrétiens fondamentalistes pour dénoncer tout ce qui ne leur plaît pas. Mais les pistes semblent toutes indiquer que le "Dieu" auquel obéit la Hiérarchie de Djwhal Khul n'est autre que Satan, dont la nature de feu – solaire, volontaire – inquiète les entités de l'au-delà mais à laquelle ils doivent se soumettre car leur propre survie en dépend.

La "Grande Babylone", visible et invisible, est comme ça : chaque entité a peur de ce qui se trouve au-dessus d'elle, mais elle a plus peur encore de perdre sa sécurité et c'est pourquoi elle est prête à tous les compromis. Djwhal Khul le dit et le répète : la méthode principale de la Hiérarchie est "l'adaptation par l'alignement". Il ne faut donc pas réfléchir sur le bien fondé de ce qui est entrepris, mais seulement se soumettre à l'insondable volonté de Shambhala. C'est pourquoi Djwhal Khul émet un soutien inconditionnel à l'explosion de la bombe A sur Hiroshima, voulue – dit-il – par ses supérieurs de Shambhala.

Sa "spiritualité" est une spiritualité d'esclaves – et nous retrouvons cette mentalité chez ces peuplades mongoles qui ont toujours vécu sous la tyrannie de roi-dieux qu'ils finissaient,

comme Gengis Khan, par "aimer". Si les Mongols et les Tibétains ont un lien si direct avec Shambhala, c'est parce qu'ils ont suivi cette voie depuis très longtemps (selon Max Heindel, les Mongols constitueraient l'une des sous-races de l'Atlantide).

Cependant ce serait une grave erreur de penser que le Roi de Shambhala ne les influence qu'eux seuls et qu'il faudrait désormais les diaboliser comme des ennemis externes.

Car, en cette fin des temps, et surtout depuis les deux guerres mondiales, le feu de Shambhala s'est répandu partout. De même que Gog et Magog – longtemps tenus à l'écart derrière des murs – vont nécessairement se répandre aux "quatre coins de la Terre" lorsque le temps sera venu, cette forme du mal contenue à l'écart du monde va envahir – a envahi – toutes les sphères de notre existence.

Nous vivons à une époque de jugement, une époque où toutes les forces antagonistes reviennent et s'affrontent impitoyablement. On ne peut les fuir car c'est notre conscience même qui est le champ de bataille... Choisissons-nous de nous "adapter" – comme le promet Djwhal Khul et ses enseignements *New Age* tellement à la mode – ou aurons-nous le courage de regarder le mal en face, de dire "non" autant aux forces noires qu'aux forces soi-disant blanches qui ne font, en fait, que blanchir le Mal pour le rendre plus présentable ?

Leek Osov, V.I.T.R.I.O.L.

Pour un dossier complet sur cette question, vous pouvez commander la brochure du C.R.Ø.M., "Tibet, la guerre occulte" (50 pages) en nous envoyant un chèque de 8€ à l'ordre de la Société Ecosophique ou en vous rendant sur notre boutique en ligne www.crom.be/shop.php. Cette brochure contient, entre autres, le texte fondamental de Joël Labruyère, "Les contes de fée du Tibet", paru en 2003 et qui continue à faire des ravages dans les milieux du Nouvel Âge...

LES TECHNOLOGIES DU FUTUR

Le C.R.Ø.M. (centre de recherches sur l'ordre mondial) vous présente le résultat de ses recherches sur la question technologique. Ce dossier contient les retranscriptions des quatre conférences données lors de la première journée du séminaire "Les Technologies du Futur", qui a eu lieu à Marseille, Paris et Toulouse.



1/DIVISER POUR REGNER

LE JEU DE LA LOGE BLANCHE ET DE LA LOGE NOIRE

par Alain Duvivier

Durant cette première conférence, nous allons tenter de définir le contexte planétaire actuel, à la lumière de la Tradition. Où en est la réalisation de l'ordre mondial aujourd'hui? Quelles sont les forces en présence derrière le décor? Comment en est-on arrivés là ?

L'ÂGE NOIR

Une des croyances les plus répandues dans le monde moderne, via les médias, l'éducation, est que le temps est linéaire. Mais, en réalité, on voit que tout dans la vie terrestre et cosmique est organisé en cycles (par exemple, la vie humaine, l'année solaire, la journée, etc.) qui s'imbriquent les uns dans les autres. Face à ces observations, on peut se demander si le temps est réellement linéaire ?

L'on constate aussi que le mouvement perpétuel de la vie commence par une ascension, puis une apogée, et enfin un

déclin, une chute. Tout, sur terre, fonctionne selon ce cycle. Pour approfondir cette idée, je vais me référer à la tradition hindouiste, ancestrale et relativement préservée jusqu'à nos jours. Elle parle de quatre âges, appelés *Yugas*, que suit l'humanité sur la terre.

Premièrement, l'âge d'or (*Satya Yuga*), qui dure 1 728 000 ans. C'est le sommet du cycle où tout ce qui est révélé est 100% véridique et où la conscience est reliée au spirituel et non au monde matériel.

Deuxièmement, l'âge d'argent, qui dure 1 296 000 ans, avec 75% de vérité révélée et

de conscience spirituelle, et 25% de conscience liée à la matière.

Troisièmement, l'âge de bronze, qui dure 864 000 ans, avec 50% de vérité révélée et de conscience spirituelle, et 50% de conscience tournée vers la matière. Quatrièmement, l'âge de fer, ou âge noir, appelé *Kali Yuga*, qui dure 432 000 ans, où il y a 25% de vérité révélée et d'intérêt pour la vie spirituelle contre 75% de conscience tournée vers la matière. C'est la période où la chute dans le matérialisme est à son paroxysme.

Dans ce cycle des quatre



Yugas, où sommes-nous situés actuellement ?

Selon la tradition hindoue, depuis 5 000 ans, soit depuis 3 000 avant J.-C., nous sommes entrés dans l'âge noir qui a débuté à la mort de Krishna. Nous sommes donc dans l'âge noir, le plus bas des cycles où l'on chute le plus dans le matérialisme et où la conscience est le moins tournée vers le spirituel.

On parle de chute tout au long de ces quatre cycles, mais c'est la conscience qui plonge dans la matière. Dans l'âge noir, l'identification à la matière et au corps physique est maximale. Dans l'âge d'or, l'identification au corps spirituel est totale.

Comme nous l'avons vu, le temps n'est pas linéaire mais cyclique, et les cycles se succèdent dans une spirale continue. Lorsqu'un cycle se termine, l'on passe à un nouveau cycle. Les âmes qui auront parcouru tout un cycle seront refondues dans la matière primordiale. Mais on ne peut se contenter d'attendre la fin d'un cycle pour repartir vers un autre car il y a une refonte totale.

LES PURANAS

Étant donné que le temps est cyclique, il est possible de prévoir longtemps à l'avance la situation sur la terre. C'est ce qui est décrit dans certains livres sacrés de l'Inde, entre autres dans le Linga Purana. Nous allons le constater en comparant certaines prédictions des Puranas et les événements actuels.

1/ *"Des voleurs deviendront rois, et des rois deviendront voleurs."*

Dans l'âge noir, nos gouvernants ne sont plus légitimes d'un point de vue spirituel ; leurs seules motivations sont le pouvoir et les privilèges à tout prix, obtenus en contrepartie des services rendus aux maîtres du monde.

2/ *"Les dirigeants cesseront de protéger le peuple, mais au moyen d'impôts s'approprient toutes les richesses."*

L'intérêt des dirigeants n'est plus de protéger le peuple mais plutôt de l'asservir. Par exemple, après les attentats du 11 septembre 2001, le *Patriot*

Act a été voté aux États-Unis, soit disant pour protéger le peuple contre les attaques terroristes. En fait, il s'agit de faire passer dans l'opinion des lois liberticides pour contrôler au maximum la population, notamment avec la possibilité de faire arrêter toute personne jugée suspecte par les autorités sans instruction préalable ni intervention d'un juge. Le *Patriot Act* a aussi été retranscrit dans la loi européenne, avec les mêmes effets.

En ce qui concerne la levée d'impôt, il faut savoir par exemple que la banque centrale étasunienne, consortium de banques privées, a été créée en 1913 avec comme conséquence que le gouvernement américain ne crée plus sa monnaie mais doit verser à la banque centrale un intérêt sur l'émission de ses propres dollars. Pour financer ce racket légal, le gouvernement a créé au même moment l'impôt sur le revenu. Par cette arnaque, il y a ponction des richesses de la population vers la banque centrale aux mains de l'oligarchie financière internationale.



3/ *"Des hommes vils qui auront acquis un certain savoir seront honorés comme des sages."*

Aujourd'hui, on remercie les serviteurs « savants » de l'Ordre mondial en leur décernant le prix Nobel. Quelques exemples, Al Gore pour soutenir la théorie infondée du réchauffement climatique, le Dalaï-lama pour son soutien à l'œcuménisme international, qui deviendra la religion unique, Einstein pour ses travaux qui déboucheront sur l'invention de la bombe atomique, etc. J'aimerais aussi citer un personnage moins connu, Milton Friedman, prix Nobel d'économie, en 1974, le grand pape de la libéralisation des marchés financiers, laquelle est la source de toutes les grandes crises monétaires. Tous les conseillers économiques des dirigeants de l'Ordre mondial sont ses disciples inconditionnels.

4/ *"Il y aura beaucoup de personnes déplacées errant d'un pays à l'autre."*

Depuis quelques décennies, des mouvements migratoires sont provoqués pour servir la stratégie de l'Ordre mondial : diluer les races, dissoudre les nationalités et mélanger les peuples. Il s'agit, au final, d'aboutir à la création d'un citoyen-type de l'Ordre mondial, par fusion des races, des cultures et des religions.

Nous constatons donc que nous sommes bien dans l'âge noir, au cours duquel l'humanité chute de plus en plus dans le matérialisme et la perte de conscience spirituelle. Nous avons entamé une descente vers le fond de l'âge noir, mais l'on veut nous faire croire

LE MYTHE DU PROGRÈS EST UN ÉCRAN DEVANT LA RÉALITÉ DE LA CHUTE DANS L'ÂGE NOIR

qu'il y a un progrès, que les conditions de vie s'améliorent pour les hommes.

Si l'on ne regarde qu'un seul cycle de civilisation sur une période restreinte de l'histoire, comme on nous l'enseigne, il y a bien une ascension, une apogée et un déclin. Si nous sommes dans la période de l'apogée ou le début du déclin de la civilisation occidentale, devenue le modèle sur tous les continents, alors on peut penser que notre civilisation a progressé matériellement depuis plusieurs siècles.

Mais les cycles de civilisations (tels que l'Égypte, la Grèce, l'Empire Romain, etc.) sont des courbes sinusoïdales alignées sur le vecteur descendant de l'âge noir. Si l'on zoome sur une partie du cycle, on a l'impression qu'il y a un progrès. Mais si l'on regarde une période longue (quelques milliers d'années), il y a bien une baisse du niveau de conscience dans l'âge noir.

LE MYTHE DU PROGRÈS

Pour occulter cette réalité, l'Ordre mondial a instauré l'idée, le dogme du progrès constant (*"demain sera meilleur qu'hier"*). Le mythe du progrès est un écran devant la réalité de la chute dans l'âge noir, qui nous promet plus de confort, de sécurité, de paix, etc.

Quelles sont les personnes qui ont intérêt à nous faire croire qu'il existe un progrès ?

La politique de l'Ordre mondial repose sur le mythe du progrès, qui se subdivise

en deux courants principaux : le progrès spirituel et le progrès matériel. Ce dernier apporte une amélioration par la technologie, la médecine, les sciences, etc. Le but étant d'endormir les âmes pour leurs faire accepter l'état de conscience actuel.

Le progrès spirituel, c'est l'aspect dit "lumineux", ou "blanc", de l'Ordre mondial, qui se déploie par l'humanisme, les bons sentiments, la morale. Aujourd'hui, tout le monde a le cœur ouvert et est prêt à aider tous les autres hommes de la planète, surtout s'ils sont loin. C'est la fausse bonté qui donne bonne conscience. Un autre aspect étant l'œcuménisme, qui tend à rassembler toutes les grandes religions dans une religion unique universelle, ceci assurant à la population mondiale une sécurité spirituelle uniformisée.

Le progrès matériel est reconnu comme l'aspect "noir", ou "obscur", de l'Ordre mondial. C'est le matérialisme à outrance, offert par les technologies, le culte du corps (santé, longévité), l'éducation matérialiste, etc. Ceci assure toujours plus de confort, de sécurité matérielle, de paix (en Occident, il n'y a plus de menaces de guerre). Il y a toujours plus de gadgets technologiques, on se déplace toujours plus vite et plus loin. Ces deux aspects sont utilisés par l'Ordre mondial pour manipuler, accentuer l'instinct sécuritaire de préservation physique. C'est une immense

illusion, car derrière l'écran du progrès se cache une guerre violente et continue contre la conscience de chaque être humain. Cette guerre contre la conscience passe par différents vecteurs, tels que les médias, l'éducation, l'alimentation, les technologies, etc., qui nous conduisent tous vers l'instauration d'une pensée unique.

LOGE BLANCHE ET LOGE NOIRE

Ces deux courants sont dirigés et gérés par deux organisations occultes, que l'on nomme la Loge blanche, qui s'occupe du progrès spirituel, et la Loge noire, qui s'occupe du progrès matériel. Leur but commun étant de vampiriser l'énergie humaine en faisant croire aux hommes en l'existence d'un monde en progrès qui s'améliore sans cesse. Celui qui s'abandonne à ce système confie la gestion de son corps de matière à la Loge noire qui a pour objectif de transformer les humains en robots. La Loge blanche, quant à elle, stimule le désir de paix et de sécurité spirituelle, et prendra en charge la conscience de chaque individu qui s'y abandonnera. Il y a une stratégie commune entre ces deux loges qui se partagent la gestion du cheptel humain. C'est le reflet du monde dialectique, où tout coexiste à côté de son contraire par l'application du principe de dualité. Suivant ce principe, si l'on augmente la partie blanche (bien relatif), on augmente proportionnellement la partie noire (mal relatif).

La Loge blanche met en place la future religion mondiale et assure une paix spirituelle et bien pensante à l'humanité

plongée dans l'âge noir. L'émissaire de la Loge blanche est Djwhal Khul (surnommé Le Tibétain), qui a été le dispensateur de la doctrine du Nouvel Âge, dictée à son médium Alice Bailey. La Loge blanche est représentée par les maîtres de sagesse autoproclamés et usurpant des noms prestigieux tels que Maître Jésus, Comte de Saint-Germain, El Morya, etc. Ce sont eux qui gèrent les différentes influences de la Loge blanche. L'ouvrage *Extériorisation de la Hiérarchie* d'Alice Bailey reprend clairement les desseins du nouvel Ordre mondial, il y est mentionné pour la première fois le terme "Ordre mondial" et le terme "Nouvel Âge."

La Loge noire, quant à elle, s'occupe de tout ce qui est politique, économique, scientifique, technologique, et de l'éducation, donc de l'aspect matérialiste. Son centre est représenté par la Grande Loge Noire de Londres, qui chapeaute d'autres organisations (les loges maçonniques matérialistes, les sociétés secrètes et les groupes d'influence tels que le Bilderberg, la Trilatérale, le CFR, etc.).

On parle de Loges blanche et noire, il est donc évident que les détenteurs du pouvoir sont toujours organisés en groupes très structurés et hiérarchisés. Il n'y a pas d'individu isolé qui puisse acquérir du pouvoir. Ces Loges prônent évidemment l'opposé de ce qu'elles appliquent en interne. À savoir que chaque individu doit être libre et en dehors de toute structure, qu'il ne doit pas s'organiser avec d'autres personnes car il perdrait son pouvoir personnel.

Or dans l'univers, il n'y a pas d'individu isolé, il n'y a que des organisations structurées et hiérarchisées verticalement.

Les Loges blanches et noires sont les deux mâchoires d'une même pince qui enserme les masses dans tous les aspects de la vie humaine.

Comment en est-on arrivé là ? Depuis le début de l'âge noir, comment se sont extériorisées ces deux Loges ?

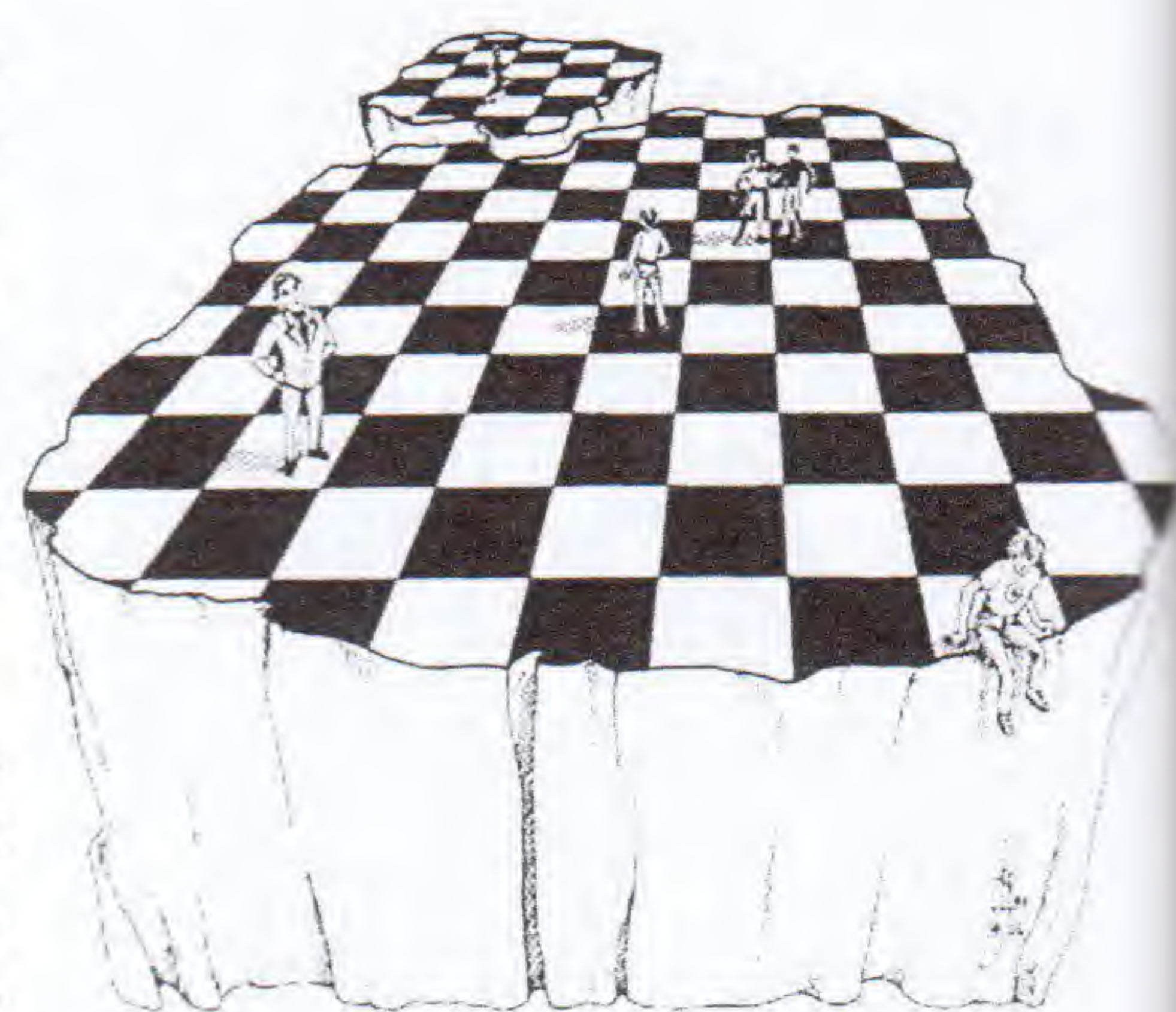

AHRIMAN

Actuellement, les deux Loges se partagent le pouvoir sur la planète. Mais leur influence a évolué depuis le début de l'âge noir. La Loge noire s'est véritablement extériorisée au début de ce qu'on appelle la période ahrimannienne, en référence à Ahriman, le démon de la matière qui influence les humains et fait descendre les consciences toujours plus dans le matérialisme. Ses spécificités sont la vitesse et la désertification : là où il passe, le désert suit. Il donne aux hommes une intelligence froide et abstraite, et rejette tout ce qui est sentimentalité et émotions. Il insuffle à l'humanité, un esprit de mensonge, de ruse, de corruption et d'illusion. Plus on s'enfonce dans l'âge noir,

plus l'influence d'Ahriman s'accroît. Ceci de manière de plus en plus visible à partir de la Renaissance, qui marque le début de l'ère matérialiste, avec les grandes découvertes, telles que celle de l'Amérique, qui deviendra le fer de lance du nouvel Ordre mondial. C'est également le début des grandes inventions techniques et scientifiques (Gutenberg, de Vinci, Galilée, etc.).

L'idée qui s'impose, c'est que l'homme veut maîtriser la nature à son profit pour basculer vers la destruction de l'ordre naturel au profit d'un ordre technologique. Cette tendance va s'accroître avec l'ère industrielle (19^{ème} et 20^{ème} siècles) et l'invention, entre autres, du moteur à explosion, de l'électricité, du téléphone, de la photographie, du cinéma, du nucléaire, de la télévision, de l'ordinateur, des ondes, etc. C'est l'influence du démon Ahriman sur des humains réceptifs qui entraîne le monde dans cette chute de conscience dans la matière en créant toujours plus de moyens antinaturels de produire de l'énergie.

Pour arriver à ses fins, Ahriman doit couper l'être humain de sa véritable nature spirituelle en imposant l'illusion qu'il n'est qu'un être matériel. Depuis la Renaissance, Ahriman influence aussi les aspects politiques et économiques, notamment par les grandes révolutions (en France, aux États-Unis, etc.) qui mettent fin aux royaumes, représentant encore un certain ordre naturel, pour les remplacer par des systèmes républicains, dit démocratiques, entièrement dirigés par les Loges maçonniques noires.

LES LOGES BLANCHES ET NOIRES SONT LES DEUX MÂCHOIRES D'UNE MÊME PINCE

DIVISER POUR RÉGNER

De nouveaux systèmes économiques et politiques sont aussi créés pour maintenir l'illusion que les humains peuvent choisir et sont libres. Des systèmes en apparence opposés sont instaurés. Cela est illustré aux niveaux politique et économique. En effet, au 17^{ème} siècle, Adam Smith lance l'idée de libéralisme, qui repose sur le principe que chaque individu cherchant à maximiser son bien-être personnel va indirectement participer à l'élévation du bien-être de l'ensemble des individus. Ainsi, en maximisant l'intérêt particulier, on maximise l'intérêt commun. Il prône un interventionnisme minimal de l'État, et un laisser-faire maximal dans la politique économique. Ce système de politique économique s'est répandu dans le monde occidental à l'ère industrielle et continue d'être le modèle dominant que l'on peut qualifier actuellement de capitalisme sauvage.

À l'opposé de ce système capitaliste, Karl Marx a proposé un modèle économique inverse, où l'État contrôle tout et intervient au maximum dans la politique économique pour protéger le peuple victime du capitalisme sauvage. Ces deux systèmes vont coexister comme deux aspects opposés. Le système capitaliste étant le système économique international, et le système

marxiste étant le système politique international. Tous les gouvernements du monde appliquent ce double système. Ce sont des gouvernements marxistes ou crypto-marxistes qui appliquent une politique économique capitaliste.

Il s'agit d'un exemple édifiant de ce système de pince à deux mâchoires qui permet d'amener les masses vers un nouvel Ordre mondial unifié dans la même politique. Le but de ce système étant d'abord de détruire les nations et toute idée d'appartenance nationale pour regrouper les humains au sein du nouvel Ordre mondial (*"le verrou qui doit sauter, c'est la nation"*, Edmond de Rothschild). Ce programme est déjà très avancé actuellement. Si les nations sont démantelées, il faut les remplacer par d'autres organisations internationales dans différents domaines de la vie humaine. L'instauration de ces organisations procède toujours de la même stratégie, à savoir créer une crise d'ampleur mondiale pour ensuite apporter la solution, qui est la création d'une institution internationale chargée de résoudre ce problème.

L'O.N.U. (Organisation des Nations Unies), qui a succédé à la Société des Nations, a été créée après la Seconde Guerre mondiale pour maintenir la paix au niveau international. L'O.M.S. (Organisation Mondiale de la Santé), qui supprime les gouvernements nationaux dans la gestion des récentes crises

de pandémie au niveau international et qui est, de fait, le véritable ministère mondial de la santé. L'O.M.C. (Organisation Mondiale du Commerce), qui se charge de la gestion du commerce international. Le F.M.I. (Fonds Monétaire International), qui est le ministère des finances internationales, puisque appelé par les gouvernements nationaux à gérer les crises économiques et monétaires en imposant une solution globale aux différents pays. La Banque Mondiale, qui accorde des prêts aux pays les plus pauvres, créant ainsi un asservissement économique de ces nations au nouvel Ordre mondial. L'UNESCO (Organisation des Nations Unies pour l'Éducation, la Science et la Culture), qui est chargée de l'éducation et de la culture mondiales.

Intervention de Lucien Tschabold :

« Aujourd'hui, trois ministères du gouvernement mondial sont déjà en place et opérationnels : le ministère de la santé (OMS), le ministère des finances (FMI) et le ministère de l'environnement (Fonds Mondial pour l'Environnement). Ces trois ministères se sont imposés aux États suite à des crises majeures dans leurs domaines d'influence, nécessitant une solution mondiale (les crises monétaires actuelles, les pandémies annoncées et le problème du réchauffement climatique). Face à ces crises créées de toutes pièces, les masses réclament une solution qui ne peut être que globale et unifiée. »

Cette politique de gestion mondiale et unifiée de tous



les domaines de la vie est clairement énoncée dans l'ouvrage *Extériorisation de la Hiérarchie* de la médium Alice Bailey œuvrant pour son maître Djwhal Khul de la Loge blanche qui affirme : « Je ne peux pas vous dire grand chose des forces noires. La tâche de ces forces est d'entretenir la vie de la forme et de mettre en œuvre des méthodes et des buts qui sont inhérents aux processus de la manifestation. La Loge Noire, ainsi que nous l'appelons, s'occupe de l'aspect forme de la manifestation ; la Loge Blanche, de l'aspect conscience ».

Comme précisé, cette situation actuelle est le résultat du pacte conclu entre les Loges blanche et noire qui se partagent l'influence et le contrôle des masses humaines. Il est donc clair que la Loge noire s'occupe de l'aspect forme - matériel - et la Loge blanche de l'aspect conscience - spirituel.

L'extériorisation de la Loge noire, à partir de la Renaissance, a accéléré la chute vers le matérialisme, le scientisme, et leur corollaire l'athéisme. Le sentiment religieux ayant nettement reculé en Occident,

la Loge blanche a perdu beaucoup de pouvoir et d'influence sur les masses. Elle n'a eu d'autre choix que de se montrer pour récupérer l'énergie du sentiment religieux qui s'ame nuisait. C'est au 19^{ème} siècle que les « Maîtres de sagesse » contactent un médium en la personne de Helena Petrovna Blavatsky pour répandre leur message spirituel ; en fait, des révélations spirituelles orientales destinées à contrer la dérive athée de l'Occident matérialiste. À travers ses écrits (*Isis Dévoilée* puis *La Doctrine Secrète*), la Loge blanche relance l'intérêt pour la spiritualité en Occident. De ce mouvement théosophique découlera au 20^{ème} siècle le Nouvel Âge par l'influence des écrits de Alice Bailey, channel du « Tibétain ». Le but du mouvement nouvel âge est de rassembler toutes les croyances spirituelles occultes au sein d'une seule religion mondiale. C'est la pensée unique de l'Ordre mondial dans le domaine spirituel. Comme un peuple exprime par sa religion la qualité de son âme, vouloir fondre la population mondiale dans une seule religion, c'est

LA LOGE NOIRE S'OCCUPE DE L'ASPECT FORME ET LA LOGE BLANCHE DE L'ASPECT CONSCIENCE

mettre tout le monde dans un système de référence, de lien avec le divin, unique.

La Loge blanche cherche aussi à adoucir la chute de l'humanité dans la matière. En effet, la Loge noire est consciente que l'humain a besoin d'une nourriture spirituelle pour accepter son programme matérialiste. Le pacte entre ces deux loges relève d'un besoin réciproque de former les deux axes de la pince qui enferme les masses. Le pouvoir et l'influence sur les masses est ainsi partagé entre ces deux groupes. C'est l'équilibre des pouvoirs entre les blancs et les noirs, comme sur le damier maçonnique, ou encore sur dans symbole du ying et du yang. Si l'un augmente, l'autre doit augmenter en proportion.

LES JÉSUITES

À l'intersection de ces deux courants dominants, s'est imposée une confrérie, un ordre qui œuvre à la fois pour la Loge blanche et la Loge noire. Il existe donc depuis quatre siècles des serviteurs de l'Ordre mondial qui influencent les deux camps. Ce sont les jésuites, dont l'ordre a été fondé en 1541 par Ignace de Loyola. Ce dernier a été

inspiré par des forces démoniaques venues de Mars pour exécuter ce plan. La Compagnie de Jésus est, en fait, une armée de fanatiques dirigée par le Général des Jésuites (le pape noir). Cette armée va implanter ses soldats dans le monde entier, en infiltrant tous les pays, les religions, les cultures. Les pères jésuites deviennent les confidents et conseillers des gouvernants. Ils se lancent dans la recherche scientifique et en deviennent le fer de lance. Par exemple, Teilhard de Chardin qui n'hésite pas à fabriquer des preuves scientifiques corroborant la théorie évolutionniste de Darwin. Ils créent collèges et universités pour y formater les futures élites selon leur stratégie de domination. Le moyen pour les jésuites d'asseoir leur plan est de faire le lien entre science et spiritualité, au niveau matérialiste. Comme ils se sont fondus et intégrés dans tous les domaines, ils sont actuellement devenus presque invisibles pour la population. Ils sont devenus l'autorité dans chacun des domaines qu'ils ont infiltrés pour imposer leur vision matérialiste du monde.

Enfin, quel est le but ultime de la mise en place de l'Ordre mondial ?

C'est de vampiriser l'énergie humaine, car l'humain est le réceptacle des énergies cosmiques. La Loge noire vampirise l'énergie physique par le travail physique ou intellectuel ou par la pensée matérialiste et scientiste. La Loge blanche

vampirise l'énergie spirituelle, émotionnelle (aspect cœur) par l'humanisme et le Nouvel Âge. Pour cela, ils imposent le contrôle maximal des masses en créant un citoyen unique de l'Ordre mondial. Il réagit identiquement aux mêmes impulsions. Il travaille, mange, s'habille, se distrait, est informé de la même façon partout dans le monde. Ce plan est mis en place par le canal des médias, des distractions, de l'éducation, etc. Il s'agit de créer un être qui réagit et pense selon l'impulsion sur sa conscience manipulée entre les mâchoires des Loges blanche et noire. Notre conscience est surtout influencée par les armes de pointe de l'Ordre mondial que sont les technologies noires, lesquelles mettent tout le monde sur la même fréquence. Le nouvel Ordre mondial crée ainsi un troupeau humain facilement manipulable et vampirisable.

"Nous aurons un gouvernement mondial, que cela plaise ou non ; la seule question est de savoir s'il sera créé par conquête ou par consentement." (J. Warburg). Il est assez clair que depuis plusieurs décennies, il n'y a plus de réelle opposition à l'instauration du Nouvel Ordre mondial. On peut même affirmer qu'il y a un consentement manifeste à cette réalité.

Alain Duvivier

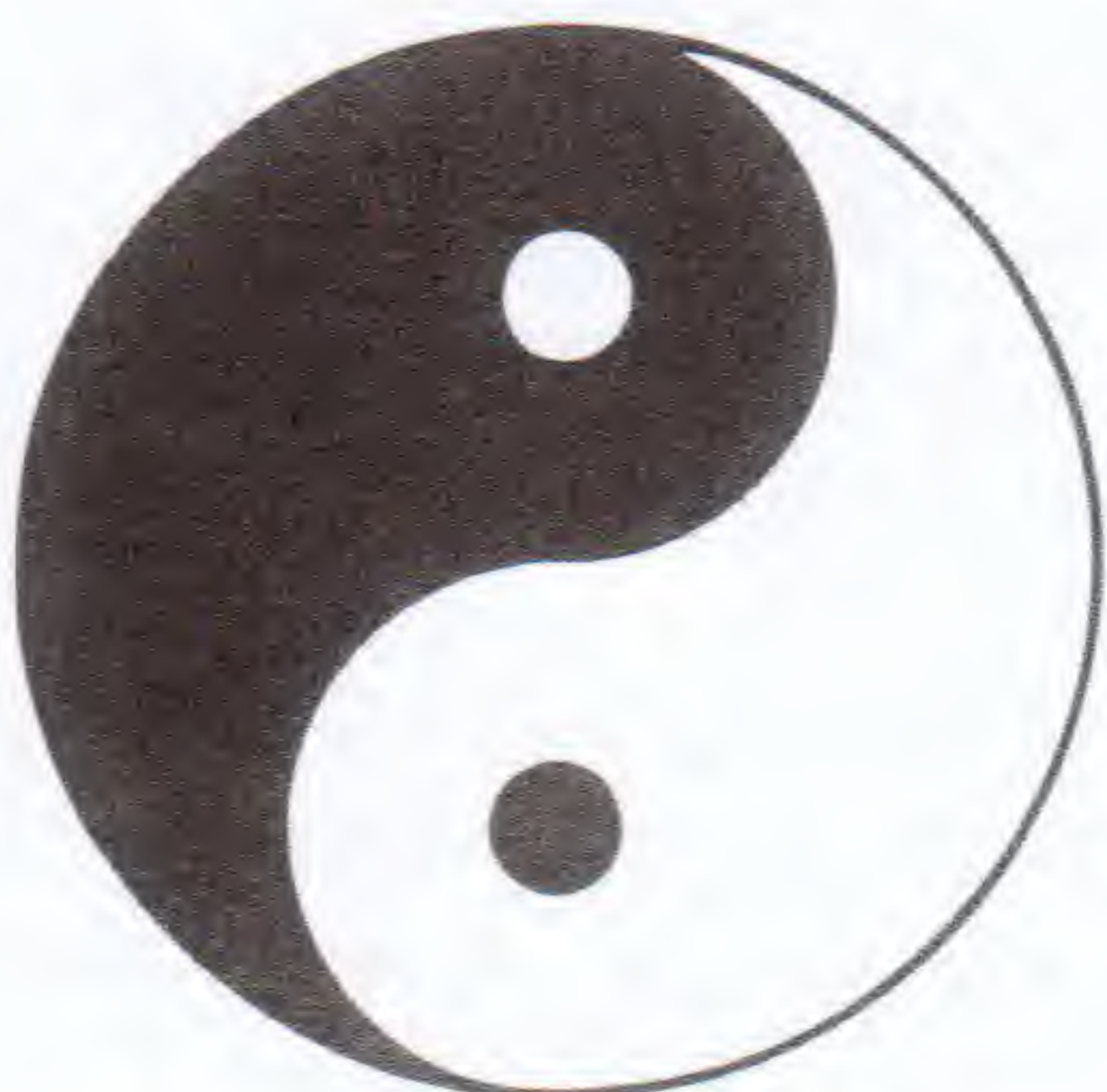

2/L'ONDE 666

LA MUTATION DE LA CONSCIENCE PAR LA TECHNOLOGIE

par Sébastien Vaas

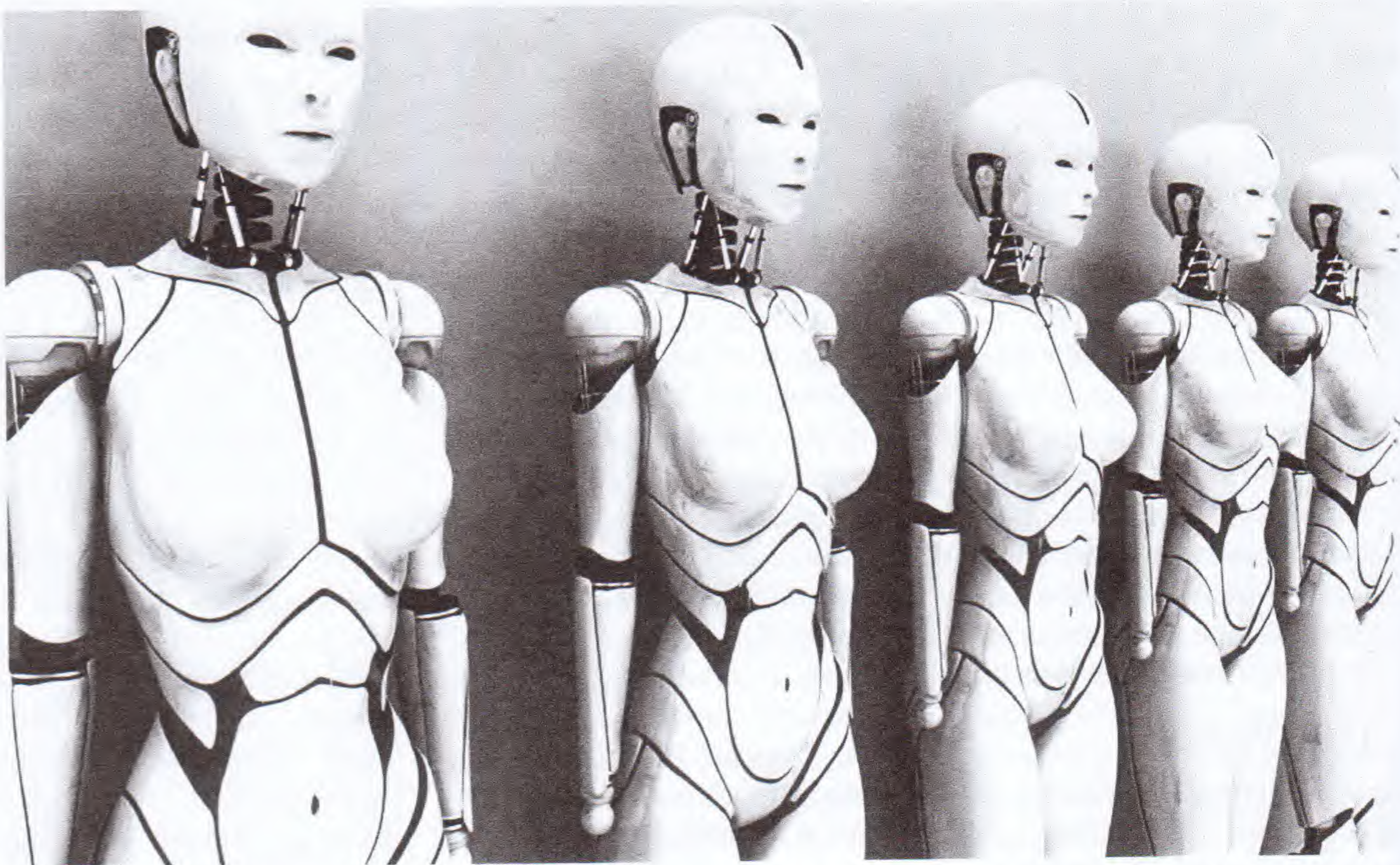

Lors de la première conférence, nous avons essayé de montrer qu'il existe un objectif politique, préparé depuis un siècle : unifier l'humanité. Les élites emploient toutes sortes de moyens pour arriver à ce but. Leur arme majeure est sans aucun doute la technologie, qui mettra pratiquement tous les hommes sous la même onde. Nous allons maintenant préciser la nature de cette onde, l'onde 666.

6 + 6 + 6

Après avoir publié mon livre *L'Enfer du Virtuel*, j'ai eu l'occasion de faire plusieurs conférences au cours desquelles j'essayai d'expliquer philosophiquement la nature du problème que pose Internet. Et j'ai remarqué que le blocage principal est que les gens *relativisent*. Ils se disent : « Bon, d'accord, il y a un certain danger, une certaine dérive possible avec Internet, mais il suffit juste de faire plus attention et, au final, on peut continuer à l'utiliser. »

Ainsi, peu à peu, les gens acceptent cette onde 666 qui devient de plus en plus forte et pernicieuse. Globalement, on peut estimer que l'humanité est sous cette onde depuis 1998, date symbolique qui correspond à trois fois 666. Selon certains ésotéristes, Internet serait devenu « vivant » en 1998.

En numérologie, le 6 est le chiffre de la famille, du karma et de tout ce qui nous lie aux autres. C'est un chiffre dynamique mais auquel il manque encore un degré – le 7^{ème} – pour s'élever.

L'ATTAQUE DE L'ONDE 666 EST DIRIGÉE CONTRE LES TROIS CENTRES VITAUX DE L'HOMME

Lorsque la Bible dit que 666 est un nombre d'homme, cela implique une certaine limitation : l'humanité bloquée sur le plan formel. Il y a trois six, trois limitations, car comme nous allons le voir l'attaque de l'onde 666 est dirigée contre les trois centres vitaux de l'homme : le corps (la force vitale), le cœur (les sentiments) et le mental (la pensée). Internet constitue le dernier aspect, celui de la pensée qui a été mise sous la coupole 666, en 1998.

Malgré cette attaque, aujourd'hui généralisée, nous allons faire un effort de pensée pour aller au fond de cette question. Mais plutôt que de discuter philosophiquement sur des concepts abstraits, ce qui ne pourrait que renforcer la confusion ambiante, nous allons descendre dans le fonctionnement même de ces différentes technologies afin de démasquer l'emprise occulte qu'elles occasionnent.

L'ATTAQUE CONTRE LA FORCE VITALE

Lorsqu'on remet en cause le « progrès scientifique » du dernier siècle, le premier obstacle auquel on est confronté est l'implant concernant les prétendus bienfaits de la médecine. Et c'est, en effet, sous le couvert de la médecine, de la santé, qu'ont été déployées les premières armes contre la conscience, à savoir les vaccins.

L'imposture de Louis Pasteur, a été d'affirmer qu'en mettant un peu de maladie dans le sang de quelqu'un, on allait le prémunir contre cette maladie. En réalité, le but était de faire accepter aux gens de porter une maladie qui les affaiblirait, en mettant une programmation. Le but de la Loge Noire n'est évidemment pas de tuer les gens, mais de rendre la population faible et docile afin de mieux la vampiriser. Ce que veut la Loge Noire, c'est l'énergie de l'humanité.

En l'occurrence, en mettant un vaccin dans le sang, elle s'attaque directement à la conscience. En hébreux, le sang se dit DAM. L'humain A-DAM symbolise le A, le principe alpha, la conscience, plongée dans le sang. Le sang est donc le milieu dans lequel la conscience est provisoirement enfermée. Si l'on suit une voie spirituelle, on va naturellement être amené à se détacher progressivement de tout ce qui se rattache à ce sang. Mais ce travail devient plus

compliqué si le sang a été lourdement chargé de mercure et d'autres métaux qui se trouvent dans les vaccins.

Il faut se rendre compte que dans les temps anciens, par exemple au Moyen Âge, les gens avaient une grande vitalité. La peste, le choléra sont apparus plus tard, au moment où les gens ont commencé à manger de la nourriture raffinée, dénaturée. Nous avons là la stratégie classique du "problème-réaction-solution" employée par les élites mondiales qui font que les solutions apportées aux faux problèmes qu'elles ont elles-mêmes générés sont reçues comme des bénédictions.

Graduellement, nous avons accepté une perte de vitalité toujours plus importante, ainsi qu'une pollution ambiante qui rendrait l'air actuel irrespirable pour une personne du Moyen Âge.

Aujourd'hui, nous sommes particulièrement concernés par la pollution électromagnétique. Il y a beaucoup de débats dans les médias. Apparemment, après des années de procès, Bouygues aurait récemment accepté de retirer une antenne. Il en reste quand même encore 2 000 à Paris et 35 000 dans le reste de la France, officiellement. Les gens acceptent cela, ils se sont habitués à vivre au milieu d'une grande forêt d'antennes qui remplace l'ancien ordre naturel.

Toutefois, on ne sait toujours pas ce qu'est fondamentalement l'électricité. C'est un phénomène tout à fait particulier. L'électromagnétisme de la Terre – qui est, en quelque sorte, de l'électricité naturelle – est un phénomène tellement complexe que, après cinq siècles, les scientifiques n'arrivent toujours pas à le mettre en équation.

On parle d'électricité mais ce sont en fait des courants spirituels. Des forces très subtiles, que l'être humain ne peut percevoir, évoluent dans l'électricité.

L'électricité que nous manipulons tous les jours est très particulière, de par le fait qu'elle est alternative. Le champ magnétique généré par ce courant alterne plusieurs dizaines de fois par seconde, ce qui a un effet tout à fait dévastateur sur nos corps.



**Nicolas Tesla,
l'inventeur du "rayon de la mort"**

Intervention de Robert Hoffman : « Oui, le courant alternatif a un effet très violent sur les cellules, en particulier sur notre système nerveux. Il faut savoir que pour faire bouger, par exemple, le petit doigt, ce n'est pas simplement un courant direct qui part du cerveau jusqu'au petit doigt. Il y a un phénomène de transfert de charge : toutes les cellules changent de polarité, comme des dominos, les unes après les autres. Quand les cellules nerveuses sont plongées dans un champ électromagnétique – quel qu'en soit la fréquence – elles basculent en permanence. Il y a donc une usure nerveuse qui devient de plus en plus importante. C'est une des causes de maladies comme Alzheimer ou la fibromyalgie. En fait, le courant alternatif provoque une usure nerveuse, alors qu'avec un courant continu, il y a beaucoup moins de problèmes. Il y a eu un très gros conflit entre Nikola Tesla et Thomas Edison. Edison considérait que les courants alternatifs étaient démoniaques, lui-même utilisait ce mot là. Il ne connaissait pas encore le WiFi dont la fréquence est beaucoup plus élevée. »

Avec le courant alternatif, on est clairement dans le domaine du binaire. La Bête 666 dont parle la Bible, c'est aussi la Bête Binaire, la Bête à deux cornes de l'Apocalypse qui, comme on

**ON NOUS OBLIGE À VIVRE DANS
UNE RÉALITÉ FRACTIONNÉE
POUR MIEUX NOUS CONTRÔLER**

l'a vu lors de la première conférence, enferme l'humanité dans une dialectique infernale. Avec le courant alternatif, on assiste à un « diviser pour régner » à un niveau beaucoup plus subtil, au niveau des cellules. Les cellules sont mises dans une dichotomie permanente.

Voilà donc l'attaque contre le corps, contre la vitalité. Pas seulement contre le corps physique, mais surtout contre le corps énergétique qui est attaqué directement par toutes ces ondes qui sont de même nature que lui. L'énergie vitale est littéralement vidée. On le voit, par exemple, chez les jeunes qui n'ont pas pu développer pleinement leur corps énergétique : faire son lit le matin devient un exercice très pénible.

Globalement, de plus en plus de gens restent assis dans des véhicules ou devant des écrans. Là, ils sont alors soumis à la deuxième attaque de la Bête 666.

L'ATTAQUE CONTRE LE CŒUR

Le deuxième affront majeur contre la conscience humaine, c'est la télévision. Une véritable drogue dont on a de la peine à se passer. Parfois, quand on l'a jetée dehors, elle revient par la fenêtre ou par le biais d'un ami qui vous "veut du bien"...

Un écran cathodique, c'est avant tout un canon à électron, c'est-à-dire des électrons qui sont envoyés sur une surface phosphorescente. Le canon se déplace, balaie la surface de l'écran et cela donne une illusion d'image grâce à la persistance rétinienne. Au niveau physique, on a l'impression de voir une image, mais d'un point de vue intérieur, l'âme reçoit quelque chose d'extrêmement brouillé qu'elle ne peut concevoir être une image.

R.H. : « Ce qu'on peut préciser aussi, c'est que les animaux ne reconnaissent pas une image sur une télévision, sauf les animaux qui

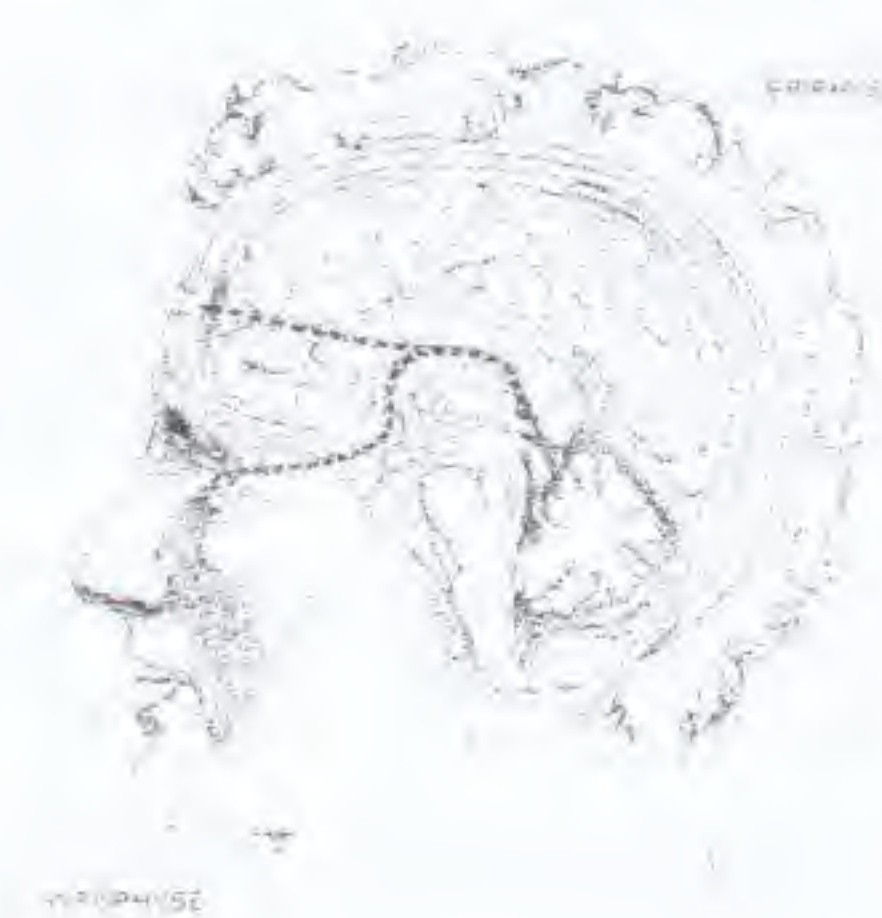
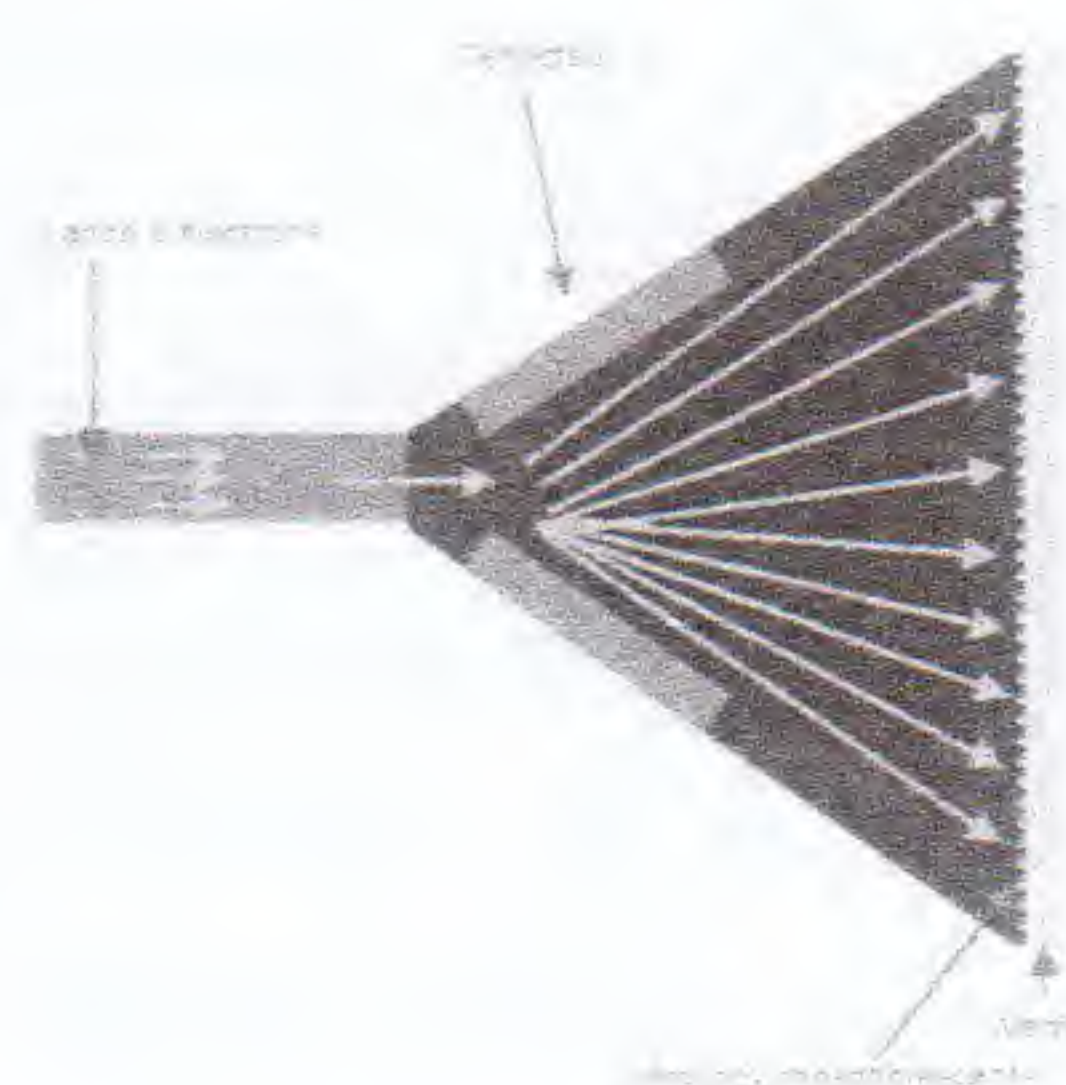

sont très proches de l'homme et qui ont pris ses travers. L'image pour eux n'existe pas. Ils voient tout de suite que ce n'est pas quelque chose de réel. Je tiens à préciser aussi que les écrans plats, s'ils sont moins nocifs sur le plan physique, sont encore plus perniciose sur le plan occulte car alors nous n'avons plus des lignes mais seulement des points. On est alors totalement dans le mode digital, alors qu'avec l'écran cathodique, il y avait encore un peu de technologies analogiques. »

Ce qu'il est important de comprendre, c'est que la lumière naturelle, la lumière du soleil est, d'un point de vue spirituel, une nourriture pour l'âme. C'est elle qui permet à la conscience d'exister et de d'épanouir. Quand on regarde la télévision, les deux chakras supérieurs sont très fortement attaqués : l'hypophyse qui est le siège de la conscience, et l'épiphyse qui nous relie aux choses supérieures. Il suffit de regarder quelques minutes la télévision pour que la sécrétion de ces deux glandes soit modifiée. Pour les scientifiques matérialistes, ces glandes ne servent à rien mais, au niveau de notre être profond, elles sont extrêmement importantes.

R.H. : « J'en profite pour vous parler de la question très désinformée des ampoules à basse consommation, soi-disant écologiques. Normalement, on doit vivre avec une lumière solaire, c'est-à-dire avec un spectre complet qui contient toutes les couleurs, de l'infrarouge jusqu'à l'ultraviolet. Dans les lampes à incandescence, nous avons un filament qui est chauffé à très haute température et cela donne plus ou moins un spectre complet. Par contre dans une lampe fluorescente ou « écologique », on a de par son principe de fonctionnement même seulement quelques couleurs qui sont présentes, et c'est ces quelques couleurs qui nous donnent l'impression de tout voir. Mais, en fait, c'est tout à fait faux, car il y a des couleurs qu'on ne voit plus. Donc cela nous force à avoir une vision partielle des choses, sans parler du violent champ électromagnétique qui est généré lors de l'allumage de ces ampoules ».

Aujourd'hui, sous couvert de protection de l'environnement, ces ampoules « écologiques » sont imposées partout. Il y a réellement une

volonté d'attaquer la conscience, qui a besoin de tout le spectre lumineux pour fonctionner harmonieusement. On nous oblige à vivre dans une réalité fractionnée pour mieux nous contrôler.

La télévision aussi fractionne, elle fractionne l'expérience de vie. Au lieu d'une vie où toute la journée est une suite continue de différentes expériences qui s'enchaînent, on a des bouts de vie qui sont comprimés, contraints et qui s'impriment jusque dans les rêves. Dès que l'on s'assied devant une télévision, notre cerveau se met sur une onde dite "alpha", propre à la réceptivité. On est comme hypnotisé par cette machine.

Cette propriété hypnotique a intéressé pas mal de conspirateurs. Theodor Adorno, par exemple, un marxiste de l'École de Francfort, a tout de suite vu l'intérêt de la télévision comme arme de guerre culturelle. Dès les années 50, il est allé à Hollywood pour mettre en place des programmes qui pervertiraient l'âme occidentale. Son but affiché était de détruire la culture occidentale, encore trop empreinte de chrétienté, pour ensuite imposer partout le marxisme-bolchevisme.

Il a mis au point des méthodes pour rendre la télévision plus addictive, notamment en fractionnant les programmes. Aujourd'hui encore, le succès de MTV – si addictif pour de nombreux jeunes – réside dans le fait que les clips de musique ne contiennent jamais de plans de plus d'une seconde.

Le but de tous ces conspirateurs, c'est vraiment de faire table rase de l'imagination, de la capacité de se représenter, d'intérioriser les choses. C'est une aptitude propre à ce qu'on appelle le cœur, un centre très important de l'être humain – un sanctuaire très sensible aussi qui a tendance à se refermer si on le bombarde avec trop d'images de violence.

L'ATTAQUE CONTRE LA PENSÉE

Mais l'horreur absolue, l'abomination des abominations, était encore à venir. Cinquante ans après le déferlement de la télévision, c'est Internet qui est venu parachever l'emprise occulte de l'humanité. Une arme tellement séduisante que presque personne n'a pu y résister.

Avant de pouvoir entrevoir le vrai problème d'Internet, il nous faut comprendre comment

fonctionne un ordinateur, car il n'y a pas plus "occulte" qu'un ordinateur. Comme nous allons le voir, un ordinateur c'est, en fait, une tentative de reproduction d'un cerveau humain par le biais de la technologie. Mais un cerveau qui ne permet pas de pensée spirituelle.

La première personne qui a conceptualisé l'idée de l'ordinateur est le savant anglais Francis Bacon qui a vécu au 15^{ème} siècle. C'était un prophète du monde moderne qui avait une haine farouche pour tout ce qui constituait les anciennes connaissances. L'Antiquité païenne, les Écoles des Mystères, les sciences sacrées, tout ce qui avait un lien avec le monde spirituel était pour lui à éliminer.

En revanche, il voulait mettre en place une civilisation avec une connaissance qui pourrait être partagée par tous. Pour cela, il a amené l'idée nouvelle du codage des mots en séries de A et de B. C'est là exactement le principe qui est à l'arrière-plan de l'informatique. Tout mot sur un ordinateur est encodé en une série de 0 et de 1. Ce n'est plus des A et des B, mais cela revient au même. On retrouve là le mode de fonctionnement binaire que nous avons découvert avec le courant alternatif.

R. H. : « Aujourd'hui, même le vivant est encodé en une série de 0 et de 1. Par exemple les semences qui sont sauvegardées dans des banques de semences ne pourraient survivre que quelques années. Alors, pour les sauver, on prélève l'ADN et on le numérise complètement. Si par la suite la semence disparaît, l'ordinateur peut reproduire artificiellement la semence. »

On reste, de ce fait, piégé dans une pensée binaire, alors que le fondement de la pensée est justement de pouvoir trouver le milieu entre deux paradoxes. C'est le pouvoir de la déduction. On a une donnée, une autre vient la contredire, on est alors obligé, pour trouver la vérité, de déduire. De même, deux personnes peuvent rester bloquées sur deux opinions contraires, mais si une troisième personne est présente, elle va avoir un point de vue plus objectif, la nuance qui se trouve entre ces deux points de vue. Alors naît une dynamique qui peut fournir une élévation. En fait, avec le mode binaire, il n'y a plus de pensée, il y a juste un choix entre oui ou non, bien ou mal, comme lorsqu'on prend un

billet de métro. « Voulez-vous un ticket ? » Oui ou non. Il n'y a pas d'alternative, pas d'autre choix que "clique" ou "pas clique".

Un autre aspect important de l'architecture de l'ordinateur, c'est qu'au sein du microprocesseur on trouve un cristal de silice. La silice est une matière très particulière, les ésotéristes la décrivent comme de la lumière condensée. Elle se trouve sur toute la surface de la Terre et c'est elle qui reçoit les rayonnements de l'univers et qui les reflète. C'est grâce à la silice que nous pouvons prendre conscience des choses.

Mais dans l'ordinateur, on va faire traverser de l'électricité dans cette silice très spirituelle. Comme normalement le cristal de silice n'est pas conducteur, on va insérer dans ce cristal des doses homéopathiques de différents matériaux pour qu'il devienne semi-conducteur. On parle également de silicium « dopé ». On déclenche ainsi de force un processus anti-naturel. La silice n'est pas censée se laisser traverser par de l'électricité.

Lorsque qu'on fait passer une onde dans un cristal de silice, et qu'on met un autre cristal à côté, eh bien l'autre cristal va lui aussi réagir par résonance. Or, au cœur de notre cerveau, dans l'hypophyse, on trouve aussi de la silice. Le siège de la conscience est aussi composé de silice. L'électricité qu'ils forcent à passer dans la silice du microprocesseur va aussi, par résonance, pénétrer dans le siège de notre conscience.

Ces technologies sont vraiment magiques. Elles nous transforment dès qu'on les utilise, qu'on le veuille ou non.

Un ami me disait qu'au début de l'informatique, les gens qui avaient une pensée ne s'accordant pas avec celle de la machine pouvait la faire *bugger*, sans raison rationnelle. Car la résonance peut fonctionner dans les deux sens. Mais, aujourd'hui, les ordinateurs sont tellement puissants – et l'humanité tellement mieux accordée aux cerveaux des machines – que cela ne se produit presque plus.

LES ORIGINES D'INTERNET

On peut se demander qui a mis en place ces technologies au fonctionnement tellement occulte. Elles ont une très longue histoire qui remonte jusqu'à 1500 ans. Nous allons nous contenter de parler brièvement d'un certain

Vannevar Bush qui, quoi que n'étant pas de la famille de George Bush, a eu un rôle extrêmement important dans l'histoire récente.

Cet être est surtout connu pour le texte qu'il a écrit, un texte où il évoque un rêve qu'il a eu d'une machine – le *Memex* – qui permettrait de conserver toute la mémoire de l'humanité. Ce rêve rappelle étrangement celui de Bacon, sauf qu'il était maintenant conçu de manière plus précise et que Vannevar Bush allait être directement impliqué dans la réalisation de ce "rêve".

Ce qui a préoccupé Vannevar Bush, au début, c'est que pendant la Première Guerre mondiale, il n'y avait pas eu suffisamment de coordination entre les scientifiques et les politiciens. Il souhaitait que les scientifiques aient plus d'influence sur la politique, celle des Etats-Unis, en l'occurrence. Il a ainsi œuvré à l'instauration d'un comité scientifique directement sous le contrôle du président Roosevelt, le NDRC qui, peu à peu, a pris de l'importance jusqu'au moment où ce comité, renommé l'OSRD, a permis le développement de la bombe atomique.

Pour ce faire, 6000 scientifiques ont dû se mettre ensemble pour travailler sur le Projet Manhattan. Chaque scientifique travaillait sur un petit aspect du problème. Vannevar Bush, lui, a organisé tout ce beau monde. Et, pour cela, il a aussi eu besoin d'ordinateurs, qui ont fait des calculs qu'il aurait été impossible de faire pour des êtres humains. C'est donc une machine qui a, en quelque sorte, mis au point la bombe A. On voit bien là que c'était une technologie anti-naturelle puisque nul esprit humain ne pouvait la concevoir entièrement par lui-même.

Le principe de l'onde 666, c'est de faire travailler les gens dans l'inconscience. Il faut en arriver à un seuil de complexité tel que plus aucun être humain ne puisse voir l'ensemble. Il faut savoir qu'aujourd'hui ce sont des machines qui mettent au point les nouvelles générations de micro-processeurs car plus aucun être humain n'a la capacité cérébrale de comprendre ce qui se passe à l'intérieur d'un ordinateur.

Ce comité scientifique, instauré par Vannevar Bush est ensuite devenu la DARPA. La DARPA est encore aujourd'hui le cerveau scientifique de l'armée américaine. 2,3 millions de person-



Vannevar Bush (1890 -1974), ingénieur américain, conseiller scientifique du président Roosevelt et chercheur au Massachusetts Institute of Technology (MIT).

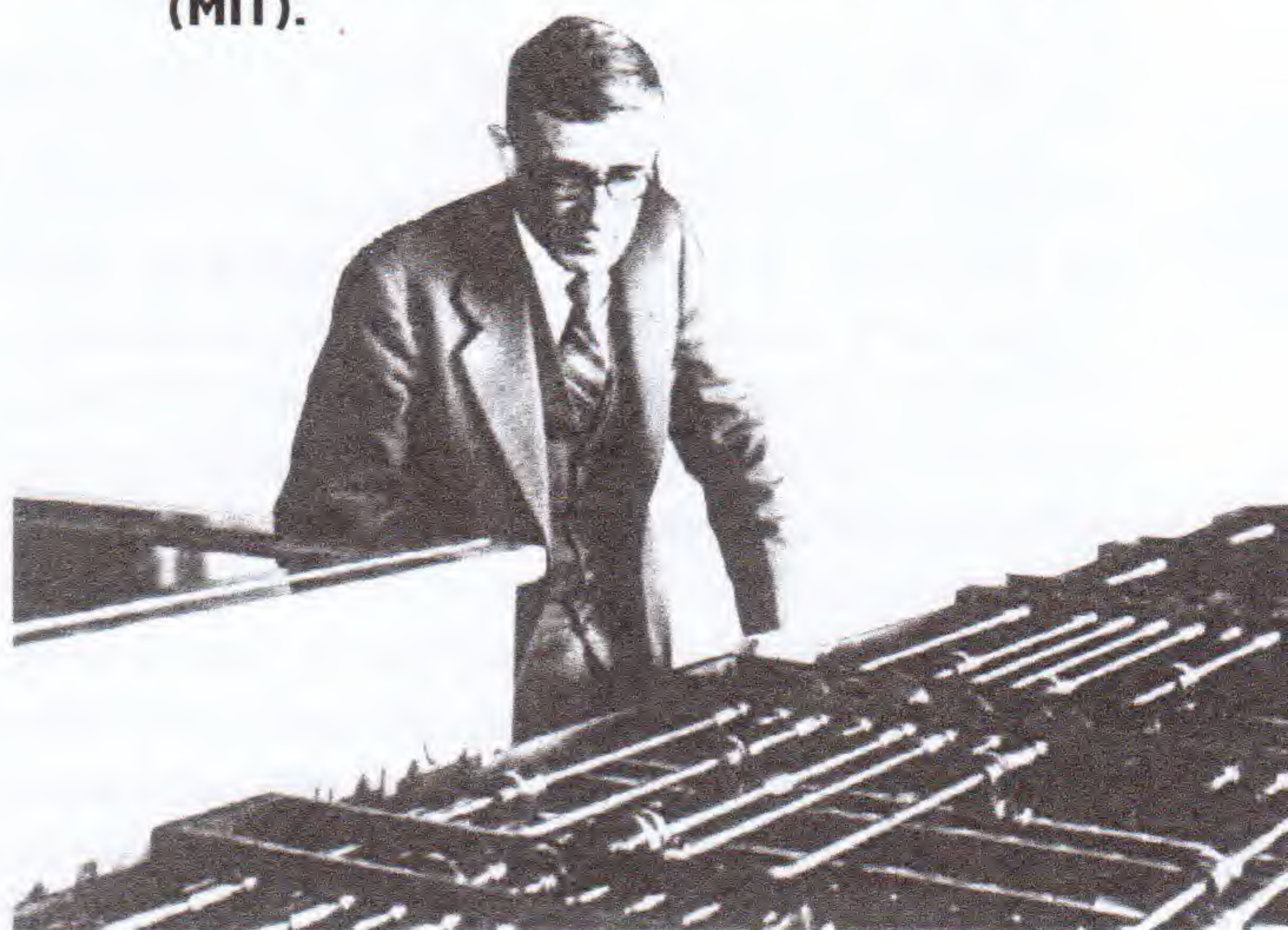

nes travaillent pour l'armée américaine, mais la DARPA n'emploie que 240 personnes. Et ces 240 personnes ont permis la mise au point d'un grand nombre de technologies dont Internet. En effet, la DARPA a créé l'Arpanet qui est devenu ensuite Internet – le vieux rêve de Vannevar Bush était ainsi réalisé.

Internet est donc une technologie militaire qui a été mise à disposition du public car « ils » y ont vu de grands avantages.

Le CERN est un autre centre scientifique important, parallèle à la DARPA. Pour éviter que tous les scientifiques de pointe ne partent aux Etats-Unis, l'Europe s'est concertée pour établir un centre, en Suisse, où seraient menées des expériences scientifiques très onéreuses. En l'occurrence, le CERN a développé un collisionneur de particules, un monstre presque pire que la bombe atomique puisqu'on y manipule ce qui se trouve en-dessous du niveau de l'atome – l'infra-matière.

De même que Vannevar Bush a eu l'inspiration

LA PENSÉE BINAIRE EST TOTALEMENT ÉTRANGÈRE À L'HOMME

de son *Memex* tout en œuvrant à l'élaboration de la bombe A, Tim Berners-Lee qui travaillait au CERN, a eu l'inspiration de créer le World Wide Web au moment où l'accélérateur de particules du CERN était mis en service, en 1989.

Il y a donc un lien très fort entre, d'une part, la destruction de la matière, du « vieux monde » et, d'autre part, la reconstruction du monde virtuel. Internet est, en fait, le moyen de rassembler les particules de pensée qui ont été détruites, fractionnées.

R.H. : « Depuis mardi, avec le grand collisionneur, ils ont commencé une nouvelle série d'expériences, entre autres dans le but d'inverser l'équation d'Einstein, selon laquelle la matière est de l'énergie. Avec l'explosion atomique, on détruit la matière pour obtenir de l'énergie, mais aujourd'hui avec une très grande quantité d'énergie, on essaie de créer de la matière ».

Ces groupes travaillent de manière occulte. Vannevar Bush et Tim Berners-Lee étaient des idéalistes qui ne parlaient que de répandre la connaissance, garantir la paix, etc. La bête 666 a utilisé leurs aspirations pour mieux faire passer la « pilule », tout comme elle a utilisé « l'âme pure » de Tesla pour faire descendre les inventions les plus diaboliques. C'est ça l'onde 666 : la contradiction absolue, le mal déguisé en bien.

Le chiffre 666, on le retrouve d'ailleurs dans le logo du CERN



où l'on peut voir clairement les trois 6. Ce logo est une représentation des grands collisionneurs du CERN. Notons aussi que le premier ordinateur *Apple* – la pomme du pêché qui est croquée – était vendu 666 dollars.

L.T. : « Quand ils ont mis le premier ordinateur Apple en vente à 666 dollars, ils ont placardé une ville entière avec une publicité mettant en scène Charlie Chaplin. Cette nuit-là, la tombe de Charlie Chaplin a été ouverte et ils ont sorti le cadavre pour faire une opération de magie noire afin d'impulser une grosse force dans cette campagne. Ces gens ont la connaissance des lois occultes, analogiques, ce sont des mages. »

Un autre signe qu'on voit couramment, c'est l'arobase @. C'est le A, l'alpha, la conscience – qu'on a déjà évoqué à propos d'A-DAM – qui est enfermée dans un cercle. Chaque fois qu'on tape un e-mail, on marque donc que notre conscience est enfermée. C'est une formule magique. Même chose avec les trois W du *World Wide Web*... W correspond à la sixième lettre de l'alphabet hébraïque. Chaque fois qu'on tape une adresse Internet on marque notre intention d'entrer dans le domaine de la bête 666.

Il n'y a pas d'erreur, au moins les choses sont dites.

L'ONDE 666

Finalement, qu'est-ce que l'onde 666 ? Il est vraiment important de comprendre l'essence de cette onde car plus on en est conscient, plus on s'en protège. L'onde 666, c'est surtout la fermeture d'esprit. L'humain ainsi démonisé peut devenir très intelligent, avoir une grande bonté, mais il reste par contre totalement *horizontal*, il n'a aucune forme de pensée spirituelle.

La pensée est vraiment un don essentiel, elle a le potentiel de nous relier à l'univers entier. Si on réapprend à utiliser ce don, on peut vraiment reprendre conscience de beaucoup de

choses, des mondes antiques, du futur, d'autres univers, etc. Et c'est ce que craignent le plus les élites mondiales. Elles veulent enfermer la pensée à l'intérieur



PEU À PEU, UNE NOUVELLE HUMANITÉ APPARAÎT, UNE HUMANITÉ ROBOTIQUE

d'une sphère parfaitement sécurisée, et y réussissent en nous faisant utiliser des machines dont le mode de fonctionnement s'imprime dans notre cerveau par imitation. On pense comme des machines à force d'utiliser des machines. C'est logique, quoique difficile à voir.

L.T. : « Une machine imite toujours une faculté de l'homme, pour le déposséder de cette faculté dans un deuxième temps. On le voit, par exemple, avec une machine à calculer qui imite la faculté de calculer. Si on utilise trop souvent la machine, on ne sait plus faire de calcul mental. C'est pareil avec l'ordinateur qui est une machine à penser : si on l'utilise trop on va être dépossédé de notre capacité de penser. Si on est trop connecté à Internet – qui est la mémoire de l'humanité – on ne va plus avoir le besoin de développer sa propre mémoire. On peut l'observer chez les enfants : comme ils ont en permanence accès à Internet, ils n'éprouvent plus le besoin de se souvenir de quoi que ce soit. Leur pensée n'a ainsi plus de support pour se développer. »

Un des projets actuels de la DARPA consiste à développer des cerveaux artificiels. Ils appellent cela des "ordinateurs neuronaux", c'est-à-dire des ordinateurs qui fonctionnent comme des cerveaux. On peut donc penser que, dans le futur, les gens qui ont un problème d'Alzheimer pourront remplacer leur cerveau défectueux par une de ces machines.

Mais il est important de comprendre que nous avons déjà, en quelque sorte, un cerveau artificiel ! Par l'utilisation de machines, nous avons appris à penser d'une manière qui aurait été inimaginable, il y a un siècle, car la pensée binaire est totalement étrangère à l'homme.

R.H. : « Il faut savoir que les laboratoires secrets de l'armée américaine ont plusieurs dizaines d'années d'avance sur la technologie de pointe qu'on nous montre. Par exemple, cela fait plusieurs années que les Américains ont mis au point la détection de la signature électromagnétique de l'être vivant. Chacun d'entre

nous a une signature unique qui peut être enregistrée par des instruments, par exemple lorsqu'on passe la douane de certains aéroports américains. Petit à petit, chaque fois que l'on rentre aux États-Unis, ils ont plus d'informations. Ensuite, avec un hélicoptère, ils peuvent survoler une foule et identifier directement les « terroristes ». Ce qu'ils désirent obtenir à long terme, c'est la signature électromagnétique de chaque individu sur la planète. Car c'est un marquage imparable... »

Comme en utilisant un ordinateur, notre conscience est absorbée par la machine, il n'est pas impossible que dans un futur proche les ordinateurs puissent faire ce scannage directement. Les moyens sont là. Donc ils n'auront pas forcément besoin d'implanter une puce physiquement dans l'être humain pour le contrôler. Peut-être qu'ils finiront par le faire – parce que c'est « plus pratique » et que les gens le demanderont – mais ce ne sera que la finalisation d'un processus existant déjà de manière occulte. Relisons donc les prophéties de l'Apocalypse, tout y est dit :

« La Bête fait que tous, les petits et les grands, les riches et les pauvres, les hommes libres et les esclaves, reçoivent une marque sur la main droite, sur le front et que nul ne puisse acheter ni vendre sans avoir la marque, le nom de la Bête ou le chiffre de son nom. »

Ce qui est remarquable avec cette citation qui vient quand même de très loin dans le temps, c'est que l'on parle de la marque sur le *front* et sur la *main droite*. Or le front est justement ce sur quoi s'imprime l'influx binaire de l'ordinateur. Et la main droite – celle qui, ésotériquement parlant, donne l'énergie – est active aujourd'hui avec la « souris » et demain avec les écrans tactiles. On utilisera la main pour agir sur la machine, pour la commander. On a donc déjà le signe de la Bête.

LA MUTATION DE L'ÊTRE HUMAIN

Pour finir, nous allons évoquer une nouvelle maladie créée par les technologies, le syndrome d'Asperger. Il s'agit d'une forme d'autisme. Dans la prophétie biblique, il est dit que "nul ne pourra acheter ni vendre" sans le signe de la Bête, mais on voit aujourd'hui qu'on en est au point où nul ne va plus pouvoir *communiquer* sans le signe de la Bête. Cela devient de plus

en plus difficile de rencontrer des gens, de communiquer, sans passer par Internet. Les jeunes, par exemple, sont tous sur *MySpace*, *Facebook*, et ils vont de plus en plus être obligés de passer par là pour ne pas s'isoler.

En revanche, la communication naturelle entre des êtres – comme elle s'est pratiquée depuis des milliers et des milliers d'années – deviendra très difficile.

L.T. : « La glande pinéale étant « obstruée » à cause de l'interaction avec les ondes, on ne peut plus recevoir les informations venant des autres, on ne reçoit plus que ce qui vient de l'ordinateur. Et, aujourd'hui, on attache beaucoup plus d'importance et d'autorité à ce qui vient de d'Internet qu'à ce qui vient de nos semblables. Cela crée donc cet isolement. Ce qui est intéressant avec le syndrome d'Asperger, c'est que on a pu en voir les symptômes sur des enfants d'informaticiens, car ces derniers mettaient leurs enfants devant un ordinateur dès l'âge de 2 ou 3 ans. En fait, ce seront des symptômes totalement généralisés dans quelques années puisque, aujourd'hui, tous les enfants sont mis devant des ordinateurs. »

Nous sommes entrés non pas dans l'ère de la communication mais dans l'ère de l'autisme. Seulement cela ne se voit pas parce que parallèlement se sont développés les réseaux sociaux sur Internet qui ne sont que des béquilles ne résolvant pas le problème...

L'humain s'adapte à tout, même aux situations les plus aberrantes. Cela s'explique : lorsqu'une âme s'incarne sur terre, elle doit passer par différentes couches énergétiques qui vont la former et faire d'elle un être humain. Avec toutes les pollutions électromagnétiques actuelles, les âmes passent maintenant par de nouvelles couches technologiques. Cela leur permet de savoir intuitivement comment utiliser ces machines, tout comme dans les temps anciens, on savait intuitivement quels fruits étaient bon ou mauvais. C'est pourquoi un jeune enfant a beaucoup plus de facilité avec un ordinateur qu'une personne âgée.

Peu à peu, une nouvelle humanité apparaît, une humanité robotique. Cette humanité robotique est caractérisée par sa lourdeur – manque de vitalité – la dureté de sa peau – absence de

sentiments réels – et par le fait qu'elle est totalement contrôlée par la pensée dominante, par la pensée Internet qui, comme on va le voir cet après-midi, est partout, à tel point que, de nos jours, même quand on n'est pas sur Internet, on est quand même influencé par le biais du Wi-Fi.

L.T. : « Lorsque l'on commence à cerner l'ampleur du problème, on réalise à quel point tout est fragmenté. Le but de toutes ces technologies est de fragmenter, de faire en sorte que les gens ne reçoivent que des bribes de connaissance, qu'ils n'aient jamais accès à une information continue. Or il faut savoir que la pensée est véhiculée par les ondes, la pensée est une onde. Si on veut avoir une pensée soutenue, aboutie, on doit pouvoir suivre une onde assez longtemps. L'univers dans son entier émet des ondes, les planètes, les systèmes extra-solaires émettent des ondes continues que nous sommes invités à capter pour avoir une plus grande ouverture de conscience, surtout dans l'ère du Verseau. Mais les technologies noires empêchent cette régénération de la conscience. »

Il faut identifier cette onde 666 pour réussir à s'en détacher, pour ne plus en être dupe, ne plus se laisser porter par elle. Et alors, une fois qu'on s'en est détaché, on peut commencer à capter d'autres types d'ondes, d'autres types de pensées. Mais s'il n'y a pas un effort intérieur d'élévation de la pensée, on est automatiquement possédé par l'onde 666.

Sébastien Vaas

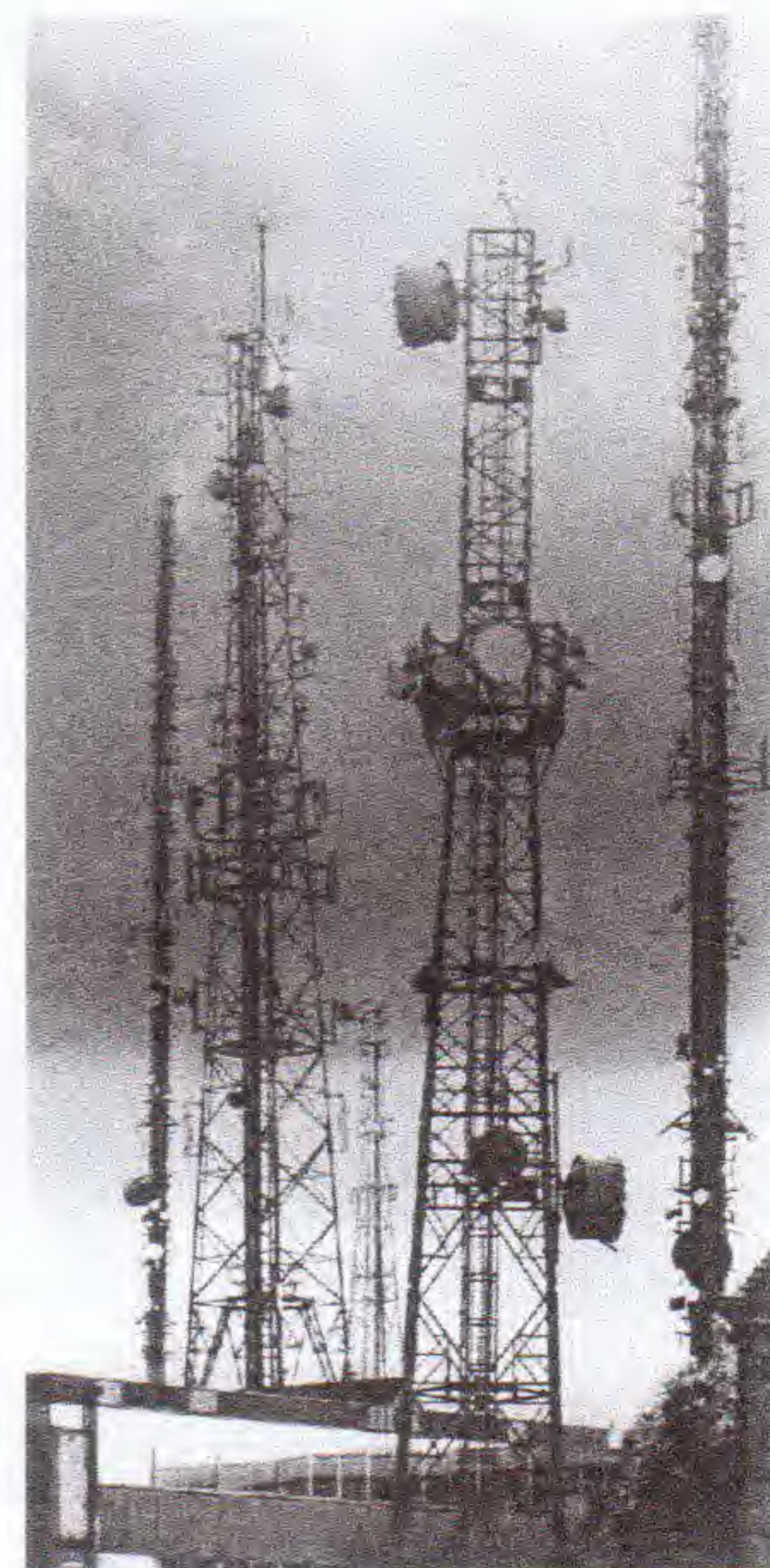

3/LA VIRTUALISATION DU REEL

LES EFFETS DE HAARP ET DE L'INTERNET DES OBJETS

par Romain GIRARD

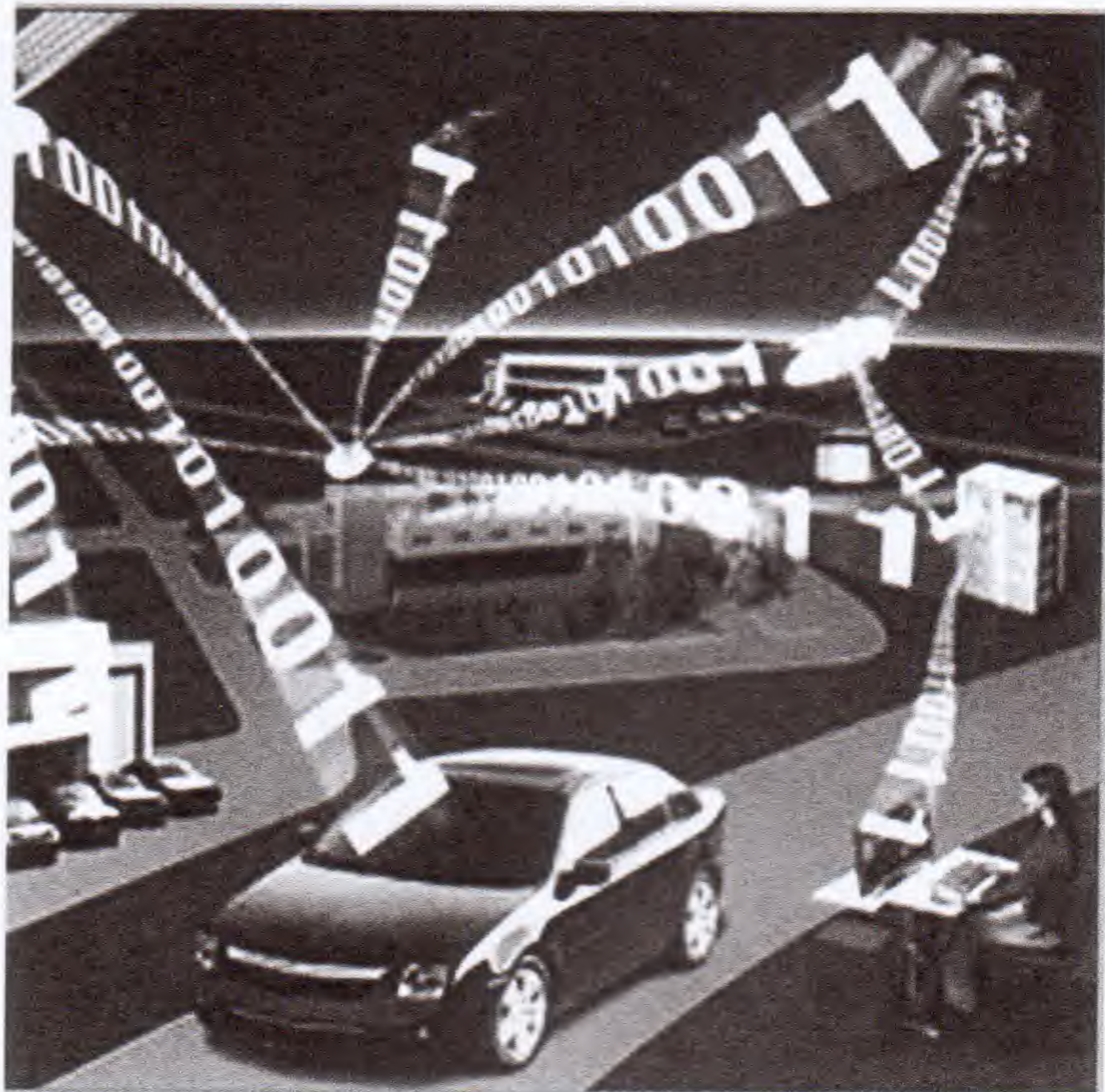

Nous avons vu la violence des effets de la technologie sur la conscience et sur l'individu. Au cours de cette conférence, nous allons découvrir comment les nouvelles technologies cherchent à prendre un contrôle absolu sur l'humanité dans son ensemble, ainsi que sur son environnement. Le monde tel qu'on l'a connu est appelé à subir une métamorphose. Il va se transformer en une grosse pelote électromagnétique, sur laquelle tout va être interconnecté et répertorié sur Internet. C'est ce que nous appelons la « virtualisation du réel ». L'intégration mondialiste, comme projet politique imposé par certaines élites aux populations, n'est ainsi rien d'autre que la mise en place d'un vaste système de prévisibilité et de réduction de l'incertitude des comportements des populations, autrement dit un système de contrôle total des contre-pouvoirs.

LE PARADIS TERRESTRE

Il est avéré que les nouvelles technologies sont néfastes et qu'elles provoquent de nouvelles maladies. Pourquoi, finalement, acceptons-nous de glisser, toujours plus vite, sur l'onde 666, dont on a parlé dans la précédente conférence ?

Tout simplement parce qu'on nous présente une carotte : la promesse d'un paradis terrestre. Dans une petite partie de notre conscience, il y a l'idée qu'il est possible de créer un paradis sur cette planète. C'est une idée qui aurait paru totalement aberrante aux Anciens. Dans l'Antiquité, personne n'aurait pu croire à une telle absurdité.

FRANCIS BACON

Pour mieux comprendre l'évolution de l'idée de paradis au cours du temps, il faut nous intéresser à Francis Bacon. Né en 1561 en Angleterre, sous le règne d'Élisabeth Ière, il est devenu l'un des principaux médiums de cette intelligence que l'on a nommé Ahriman. C'est lui qui a lancé l'humanité sur l'onde 666.

Personnage très important de son époque, il est nommé – après avoir consenti à la condamnation de son protecteur le comte d'Essex – Conseil de la Reine, puis il devient Garde des Sceaux auprès du roi Jacques I^{er}. et pour assurer sa fonction politique, il développe tout un réseau d'informateurs ce qui

lui permet de recueillir une somme d'informations sur toutes les autres civilisations et, ainsi, d'élaborer progressivement son œuvre majeure, *La Grande Rénovation* (Instauratio magna), qu'il va rédiger après avoir été condamné par la Chambre des Pairs pour corruption, puis réhabilité par le roi. Au sein de cette œuvre, l'on trouve *La Nouvelle Atlantide* qui est une utopie. Cette utopie va formaliser l'idée de paradis terrestre scientifique et technologique. C'est Bacon qui instille dans la conscience de l'humanité cette possibilité nouvelle, et, encore une fois, tout à fait saugrenue pour les Anciens.

Comment décrit-il ce paradis terrestre dans sa nouvelle Atlantide ? Il le dépeint sur le modèle des anciennes écoles des Mystères, les antiques écoles initiatiques. Les intelligences ahrimaniennes ne peuvent que détourner, inverser des réalités spirituelles, elles ne peuvent rien créer ; elles sont obligées de prendre ce qui existe et de le transposer pour le rendre aliénant plutôt que libérateur.

Dans cette nouvelle Atlantide, on retrouve au sommet la Maison de Salomon. C'est elle qui dirige, sur le modèle des écoles initiatiques, une société dans laquelle tout devient, progressivement, technologique.

Bacon est un grand visionnaire puisqu'il a vu, bien avant tout le monde, l'apparition des premières machines, des ballons dirigeables, des sous-marins. Il était réellement un « canal », qui pouvait anticiper l'avenir.

Publiée juste après sa mort, *La Nouvelle Atlantide* a connu un grand succès. La fonction historique de cette œuvre a été de préparer l'humanité à l'avènement de notre monde technologique. Il a fallu, ensuite, tout de même, quatre siècles pour nous le faire accepter.

Bacon est l'archétype du penseur jésuite puisqu'il ne nie pas totalement la dimension spirituelle, mais il cherche à la concilier avec l'idéal scientifique. C'est par la science que l'on doit, selon lui, pouvoir réaliser un paradis spirituel sur Terre.

JACQUES ATTALI

De nos jours, un autre personnage d'envergure pourrait bien être sa réincarnation, puisqu'il a quasiment la même fonction politique, et en quelque sorte la même ligne de pensée, il s'agit de Jacques Attali.

Non plus conseiller des rois, mais des présidents, quels qu'ils soient, de gauche ou de droite, il a fait fortune par la corruption également¹. Ce penseur visionnaire est un canal, un médium d'Ahriman. Il est, aujourd'hui, chargé de nous faire accepter, de nous préparer à ce paradis artificiel. Il nous incite, à « cliquer dans la vie ». C'est lui qui nous conduit à nous réjouir de ce faux progrès pour l'humanité.

Étant donné la concentration extrême du pouvoir entre les mains des autorités planétaires, il peut aujourd'hui se permettre de révéler assez clairement le plan dans ses déclarations, notamment en ce qui concerne la destruction de la nature. Il dit les choses très simplement : « *Je vais vous choquer peut-être en disant cela, mais pour moi la Nature est laide, elle est monstrueuse, elle est violente, elle est destructrice.* »

Si la Nature est destructrice autant la détruire avant qu'elle ne nous détruise. C'est l'objectif affirmé. Détruire la Nature,

ce n'est quand même pas une mince affaire ! Il va quand même falloir développer des moyens colossaux, des outils. C'est ces outils qu'il doit promouvoir.

Attali est l'agent qui va faire passer de l'idée du paradis terrestre matérialiste et scientifique, à l'idée d'un paradis artificiel et virtuel. C'est sa fonction historique.

Dans les outils qu'il prône, il y a, par exemple, le gouvernement mondial, dont il disait, il y a quelque temps, de manière assez amusante : « *On peut imaginer, on peut rêver d'une Jérusalem devenant capitale de la planète, qui sera un jour unifiée autour d'un gouvernement mondial. C'est un joli lieu pour un gouvernement mondial.* »

C'est vrai que ce serait un joli lieu. Pourtant, peu de temps après, au détour d'une interview, il avoue : « *Mais, le gouvernement mondial, il est déjà là !* » Comme si il n'y avait, de toutes façons, plus à se poser la question.

Maintenant que les outils sont là, le gouvernement mondial, le contrôle technologique, (puisqu'il fait également la promotion de la puce RFID, du traçage des humains, etc.), il sait qu'il va falloir mener un combat acharné, celui de l'intelligence de l'homme contre

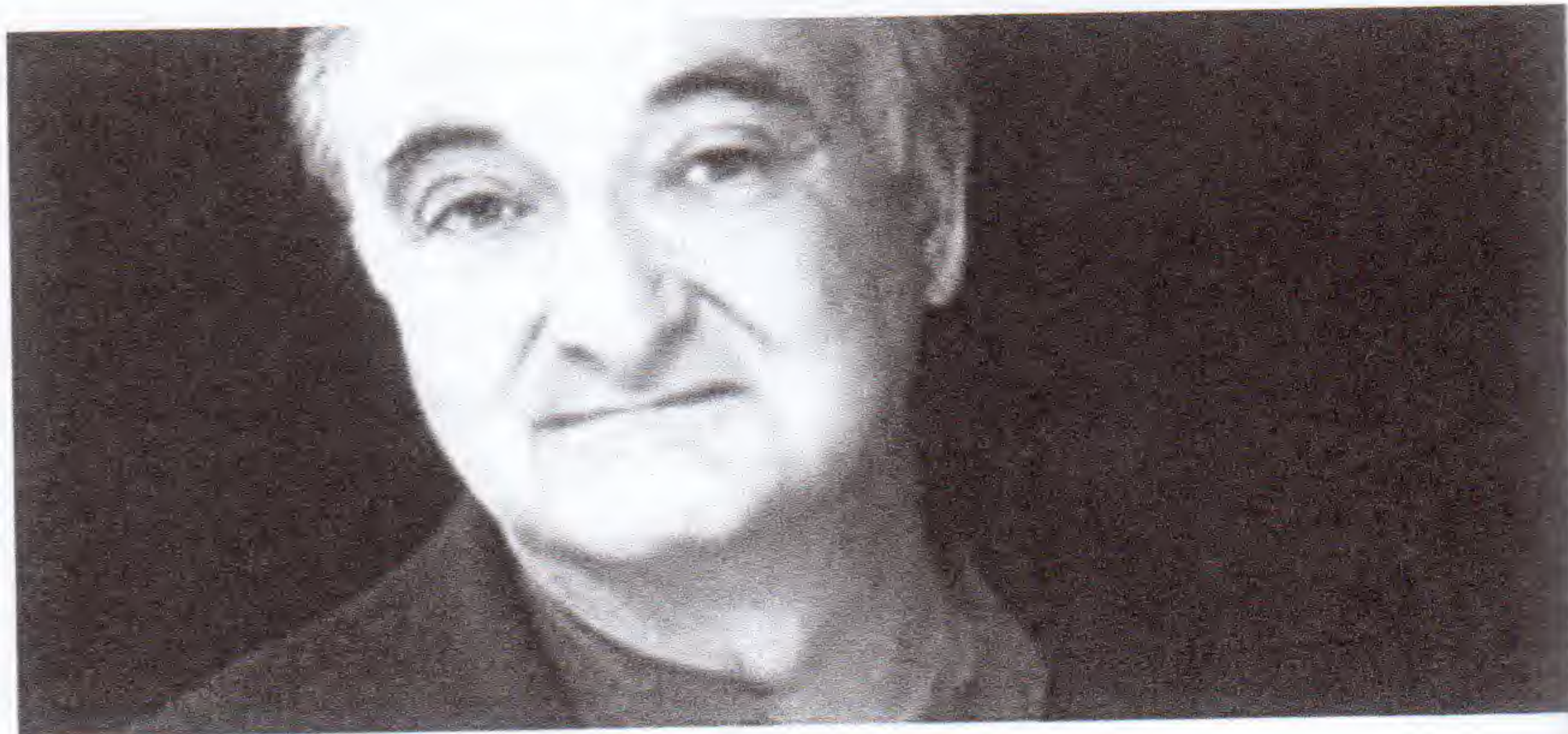

l'intelligence de la vie : « *Je crois à une intelligence collective, cette intelligence collective a un objectif différent de l'intelligence individuelle, elle vise à la survie de l'espèce. Je crois aussi qu'il y a une intelligence de la vie, elle-même supérieure à l'intelligence collective de l'espèce. On peut imaginer qu'un jour, il y ait une bataille de l'intelligence de la vie contre l'intelligence de l'espèce, car la vie peut avoir intérêt à détruire une espèce, l'espèce humaine par exemple.* »

C'est assez visionnaire, mais c'est un futur plutôt lointain qu'il décrit. Entre temps, il va y avoir des possibilités pour l'espèce humaine de chuter encore bien davantage durant l'Âge noir.

LE CONTRÔLE DU TEMPS

Le monde artificiel qu'Attali décrit va permettre de mettre en œuvre ce que Bacon avait déjà anticipé, le contrôle artificiel du temps. Attali en fait la pièce maîtresse du système de contrôle de l'humanité : « *Avoir du pouvoir, c'est contrôler le temps des autres et le sien propre, le temps du présent et celui de l'avenir, le temps passé et celui des mythes.* »

Il a toujours été question, que ce soit dans l'Église catholique ou dans les autres religions existantes, d'instrumentaliser les mythes, de prendre le contrôle du temps des Anciens, le temps des Dieux, pour tenter de prouver que le temps dans lequel on nous plonge aujourd'hui, le temps linéaire, est bien plus approprié, plus réel, alors que la conscience moderne du temps, comme l'ont dit tous les grands maîtres, est parfa-

tement illusoire. En fait, ce qui nous relie à l'univers, ce qui nous inscrit dans la réalité intemporelle, c'est cette conscience du temps cyclique et du temps mythique, du temps symbolique.

Ce que veut Attali, c'est prendre le contrôle du temps de l'humanité. On va voir comment cela va devenir possible grâce au système technologique qui est mis en place.

Il faut de nouveaux outils technologiques. Certains ont été développés ces dernières dizaines d'années et d'autres sont en train d'apparaître. Le plus intéressant, c'est d'observer comment tous ces outils sont mis en relation les uns avec les autres, pour aboutir à un contrôle des consciences absolu.

INTERNET DES OBJETS

L'organisme qui gère la recherche et le développement à l'échelle planétaire se nomme la DARPA². C'est cette agence américaine, toute petite, très réactive, très innovante qui est à l'origine de quasiment tous les projets technologiques majeurs.

En ce qui concerne, par exemple, l'identification des objets et des individus, elle a développé, après que Mario Cardulo l'ait inventée, en 1969, la puce RFID, ce petit outil électronique qui, depuis qu'Hitashi a réussi à le miniaturiser à l'échelle du dixième de millimètre, et donc à le rendre invisible à l'œil nu, se développe de manière exponentielle. En 2010, déjà 30 milliards de puces étaient en circulation. Cette

nouvelle technologie permet aujourd'hui d'identifier et de suivre n'importe quel objet, et n'importe quel être vivant.

L.T. : « La puce RFID est un bon exemple pour illustrer le fait que la technologie militaire a toujours 50 ans d'avance sur la technologie publique. Le brevet a été déposé en 1969 et c'est seulement maintenant que l'on commence à être conscient que cela existe. L'armée l'utilise dans le secret depuis plusieurs dizaines d'années. »

On cherche toujours à faire croire à une vocation purement militaire de ces technologies. À l'origine, la puce RFID servait à différencier les avions alliés des avions ennemis, à faire la distinction entre les différents engins sur les terrains d'opération. Le système qui se développe depuis est la signature électromagnétique, encore plus précis, et encore plus dangereux du point de vue de la liberté individuelle, de la liberté de conscience, puisque maintenant, n'importe qui dans cette pièce peut être repéré par des systèmes qui vont devenir assez faciles à utiliser.

Après l'identification, il y a la localisation. Évidemment, la technologie doit permettre de localiser n'importe quel objet, n'importe quel être vivant à la surface de la Terre. Dans ce but, vous connaissez les GPS. Il s'agit d'un système de triangulation par satellites. Il suffit d'avoir un récepteur qui capte les ondes envoyées par des satellites artificiels. À partir du moment où ce récepteur reçoit les signaux de trois satellites

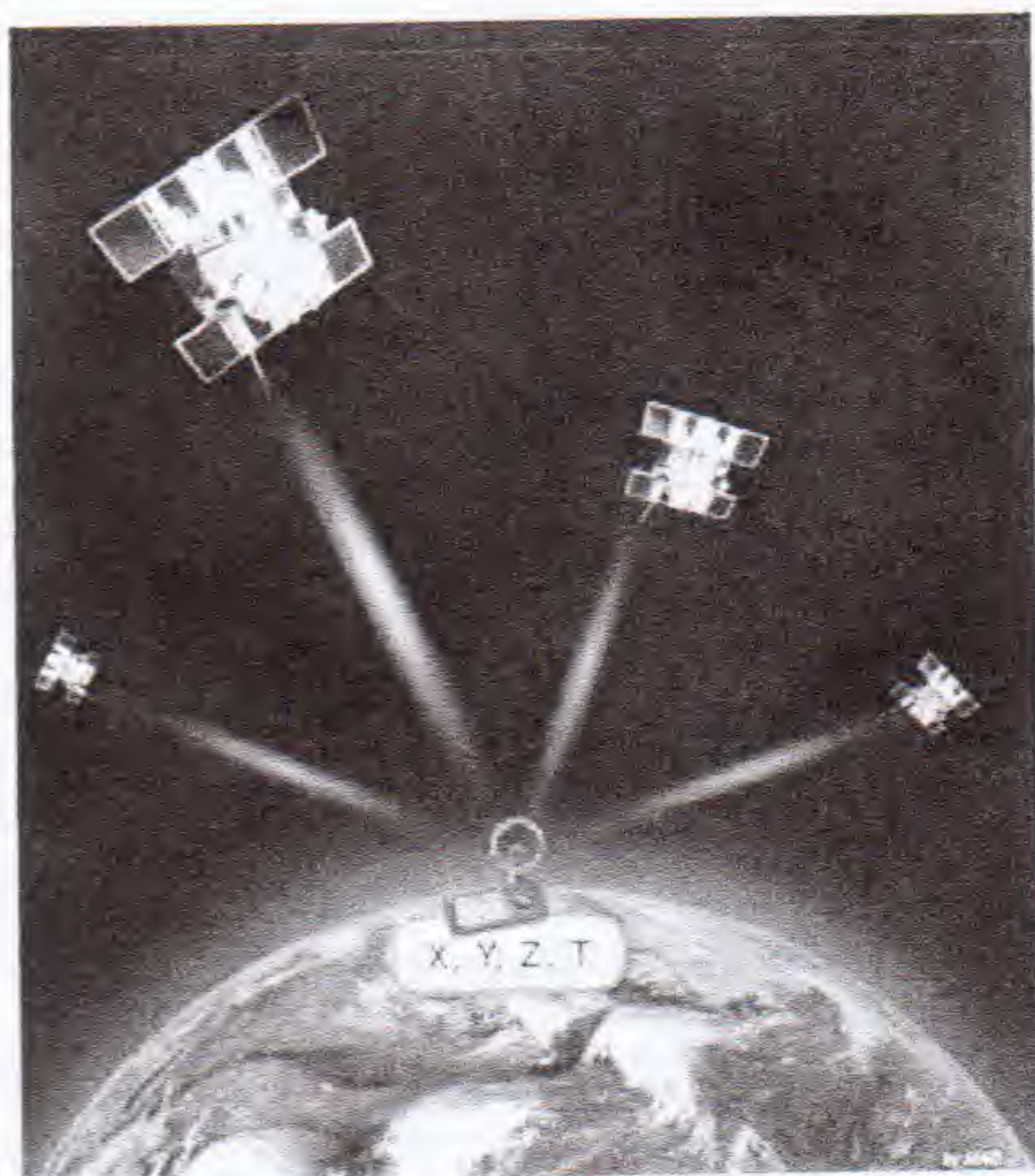

différents, il peut se localiser dans l'espace. S'il reçoit les signaux de cinq satellites différents, alors la localisation devient très précise.

Si on rapproche d'ores et déjà la RFID et le GPS, on obtient un système dans lequel tous les objets pucés, sont identifiés, géolocalisés. On peut savoir exactement où tout se trouve en permanence.

Une fois que l'on a identifié, une fois que l'on a localisé, le but est d'interconnecter l'ensemble. Comment va-t-on procéder ? On dispose d'une technologie de base : le WIFI.

Le wifi, vous l'utilisez certainement, en tout cas, vous en recevez malgré vous... Combien de champs wifi recevons-nous à peu près aujourd'hui ?

R.H. : « Ce matin quand je suis entré dans la salle, j'ai détecté 94 champs wifi. Hier soir, là où nous logions, il y en avait 124... bon, la plupart ne sont pas utilisables, ils sont trop faibles. Mais avec un appareil professionnel, nous pourrions faire une détection beaucoup plus large. Ce que l'on peut dire, c'est que le wifi est présent partout, on est vraiment traversé en permanence par des ondes

wifi. L'Internet agit en permanence sur nos cellules. »

L.T. : « On peut dire qu'à Paris, on se trouve dans un four à micro-ondes... »

R.H. : « C'est un four à micro-ondes au sens propre parce que ce sont exactement les mêmes fréquences qui sont utilisées, autour de la fréquence de résonance de l'eau, entre 2400 MHz et 2450 MHz. On vit en permanence dans un four à micro-ondes, donc on grille en permanence ; si vous avez un réseau wifi à la maison, vous devriez l'éteindre quand vous ne vous en servez pas. »

Il existe, du reste, un Commissaire européen à la société de l'information lequel se félicite du progrès du wifi : « *La mise en relation du wifi, du rfid et de l'intelligence artificielle va créer une architecture intelligente, chaque objet pourra avoir une adresse sur Internet.* »

L'objectif une fois que l'on a identifié, localisé et mis en relation tous ces objets, est de déployer Internet dans le monde réel, de mettre en relation le monde réel et le monde virtuel. Pour cela, il faut que chaque objet devienne intel-

ligent. Il faut élever les capacités, les facultés des objets tout en abaissant celles des êtres vivants. En commençant par dévaloriser leur condition d'être puisqu'ils seront tracés, contrôlés, et même très influencés dans leur pensée et dans leurs désirs, comme on va le voir ensuite.

Pour mettre tout au même niveau et créer un vaste réseau global interconnecté qui va faire fusionner le monde des données numériques et le monde des objets et des êtres. C'est ce que l'on appelle l'Internet des objets, la dernière petite trouvaille de la DARPA, qui est en train de se mettre en place aujourd'hui.

L.T. : « La première étape vers l'Internet des objets est la « réalité augmentée ». À Paris, on commence à voir un peu partout, par exemple au bas des affiches publicitaires, un petit carré avec des sortes de pixels noirs et blancs. On peut le « flasher » avec un téléphone et on obtient alors des informations supplémentaires à celles de l'affiche. Sur un immeuble qui serait en location ou à vendre, sans même entrer dans le bâtiment, on pourra voir un film ou lire des informations sur

la disposition et l'agencement des pièces, avec les lits, le prix des meubles, etc. »

C'est ce dont parlait Jacques Attali lorsqu'il disait que l'on pourrait bientôt « cliquer dans la réalité ». On peut dorénavant cliquer sur un bâtiment et savoir ce qu'il contient, savoir qui l'a construit, la biographie de l'architecte, etc. Pour l'instant, cette technologie peut donner l'impression d'offrir des connaissances, de nous donner plus de force sur notre environnement. Mais on va voir à quel point elle constitue un système démoniaque qui va complètement entourer l'être humain et le submerger. Il va être dépassé par les objets, par les machines. Parce qu'en plus, tous les objets vont devenir intelligents...

Les objets communicants par le biais d'ondes, sont le début du processus de robotisation. Ils communiquent entre eux et deviennent autonomes. Il vont donc avoir besoin d'une alimentation en énergie autonome. C'est ce que propose l'électricité par ondes.

L.T. : « On peut donner quelques exemples d'applications. Le frigo va pouvoir identifier les aliments qu'il contient. Constatant qu'il n'y a plus de yaourts, il peut alors envoyer un signal à l'ordinateur qui va compléter la liste des courses. Vous rentrez chez vous le soir, mettez vos pantoufles qui communiquent avec l'interrupteur et la lumière s'allume. Vous voyez, c'est infini, en fait. On est obligé d'adhérer à ce « progrès » et dès qu'il y aura l'électricité par ondes, vers 2015/2020, on

aura atteint un seuil inacceptable parce qu'on ne pourra plus arrêter les objets. Jusqu'à maintenant, l'être humain a un pouvoir sur les objets, sur la machine, il peut encore décider de les mettre sur on ou off. Il peut éteindre la machine quand il n'a plus envie de l'utiliser. Prochainement, la machine sera alimentée en permanence. On le constate déjà avec les nouveaux téléphones mobiles. Et après ? On peut imaginer une nouvelle génération de machines qui seront alimentées en permanence en électricité, qui évolueront autour de nous, peu à peu hors de notre contrôle.

Le système totalitaire va ensuite nous imposer une certaine quantité d'eau et d'électricité par jour, par foyer, etc. On en voit les prémises avec les éco-agents qui formatent les gens à avoir tous la même utilisation de tout. »

R.H. : « L'ordinateur portable totalement autonome existe déjà, il a été présenté il y a un an ou deux aux États-Unis. C'est quelque chose qui est déjà opérationnel à l'heure actuelle. »

On voit ainsi apparaître ce que la DARPA appelle le nouvel organisme global, un mélange d'êtres organiques et d'êtres non-organiques, de données numériques et de réalités biologiques. C'est ce grand organisme qu'ils veulent créer, tout ça chapoté par l'intelligence artificielle.

Quand on observe ce genre de machines indépendantes, on imagine qu'au bout d'un

LES OBJETS VONT DEVENIR INTELLIGENTS

moment elles vont forcément se retourner contre nous.

L.T. : « La DARPA organise chaque année le DARPA Challenge. En fait, c'est une compétition de véhicules qui doivent aller d'un point A à un point B, dans une ville artificielle, sans percuter les bâtiments, en s'arrêtant aux feux rouges, etc. Ils ont un système de GPS à bord. Il n'y a plus personne qui conduit le véhicule. C'est le véhicule qui va par lui-même du point A à un point B, en évitant tous les obstacles. Le programme du véhicule peut inclure de détruire un bâtiment ou d'écraser une personne. »

Un nouvel organisme vivant est en train d'apparaître, un organisme hybride.

Robert, tu nous disais qu'Internet est déjà un organisme vivant.

R.H. : « Oui, on peut considérer Internet comme un être vivant : si l'espèce humaine disparaît du jour au lendemain, Internet continuera à fonctionner plusieurs mois de manière autonome. Internet est, en fait, complètement autonome. Les gens qui contrôlent la Toile ne sont là que pour la surveillance. Fondamentalement, il peut continuer à vivre pendant un bon bout de temps, jusqu'à ce qu'il n'y ait plus d'électricité pour l'alimenter, ou qu'il tombe en panne. »

HAARP

Maintenant, on doit en venir à l'arme ultime développée à partir des travaux de Tesla. Cet inventeur de génie, présenté

comme un saint, est à l'origine de l'arme qui va devenir la plus destructrice, aussi bien d'un point de vue matériel, que d'un point de vue spirituel. Il s'agit de HAARP, le programme de recherche sur les aurores boréales et la haute fréquence.

L'équipement du système, tel qu'il nous est présenté, est simple. Il est constitué d'un dispositif situé à Gakona, en Alaska, composé d'abord de 180, puis de 360 antennes qui utilisent maintenant 3 milliards de watts, fournis par une énorme centrale thermique, et couplé à un des plus puissants ordinateur de la planète. Mais ce n'est, comme on va le voir, que la toute petite partie émergée de l'iceberg.

Le principe est le suivant : créer un énorme faisceau d'ondes, orienté vers la troisième couche de l'at-

mosphère, la ionosphère (comprise entre 50 et 650 km). La fonction normale de la ionosphère, qui, comme son nom l'indique, est composée de particules ionisées, est de filtrer les rayonnements cosmiques pour ne laisser passer que ceux qui sont nécessaires à la Nature et surtout à la conscience humaine. Lorsque le faisceau d'ondes à haute fréquence frappe, bombarde ces particules, des miroirs ou des antennes sont créés dans la haute atmosphère, selon les types d'utilisation.

Le but officiel de Haarp est défensif. Il permettrait de créer un bouclier antimissile. C'est aussi un outil de communication, grâce aux ELF (Extremely Low Frequencies) qu'il peut générer. Ces elf peuvent traverser de grandes quantités d'eau, ce qui facilite la communication avec

les sous-marins. Ces elf sont également utilisées pour sonder la terre, pour la prospection de nouveaux gisements, pour localiser des installations en territoire ennemi, etc.... Voilà, pour les buts officiels, en apparence assez pacifistes. Les buts officieux sont déjà plus inquiétants. Rappelons que Haarp est basé sur les travaux de Tesla et notamment sur le fameux rayon de la mort. Dans le bulletin de LIESI³, nous lisons : « *Haarp constitue aujourd'hui pour Washington, une arme plus destructrice que la bombe nucléaire* ».

Grâce à Haarp, n'importe quel site peut être localisé et détruit très facilement. Mais, Haarp est aussi une arme climatique. En envoyant une très grosse quantité d'énergie dans la ionosphère, on peut modifier les vents de la haute atmosphère, et de cette manière, modifier le climat sur des zones très précises. On peut ainsi créer des tempêtes, des tornades, des ouragans.

Haarp est également une arme sismique. En chargeant d'énergie, pendant plusieurs jours, une faille tectonique, jusqu'au moment où les deux plaques commencent à entrer en mouvement, on peut déclencher un tremblement de terre, raser complètement une ville ou une région entière.

R.H. : « C'est ce qui s'est passé en Haïti. Les preuves existent, j'ai les enregistrements. Haarp est dans le coup ! »

À votre avis, quel est le point commun entre la grande tempête de 1999, en France,

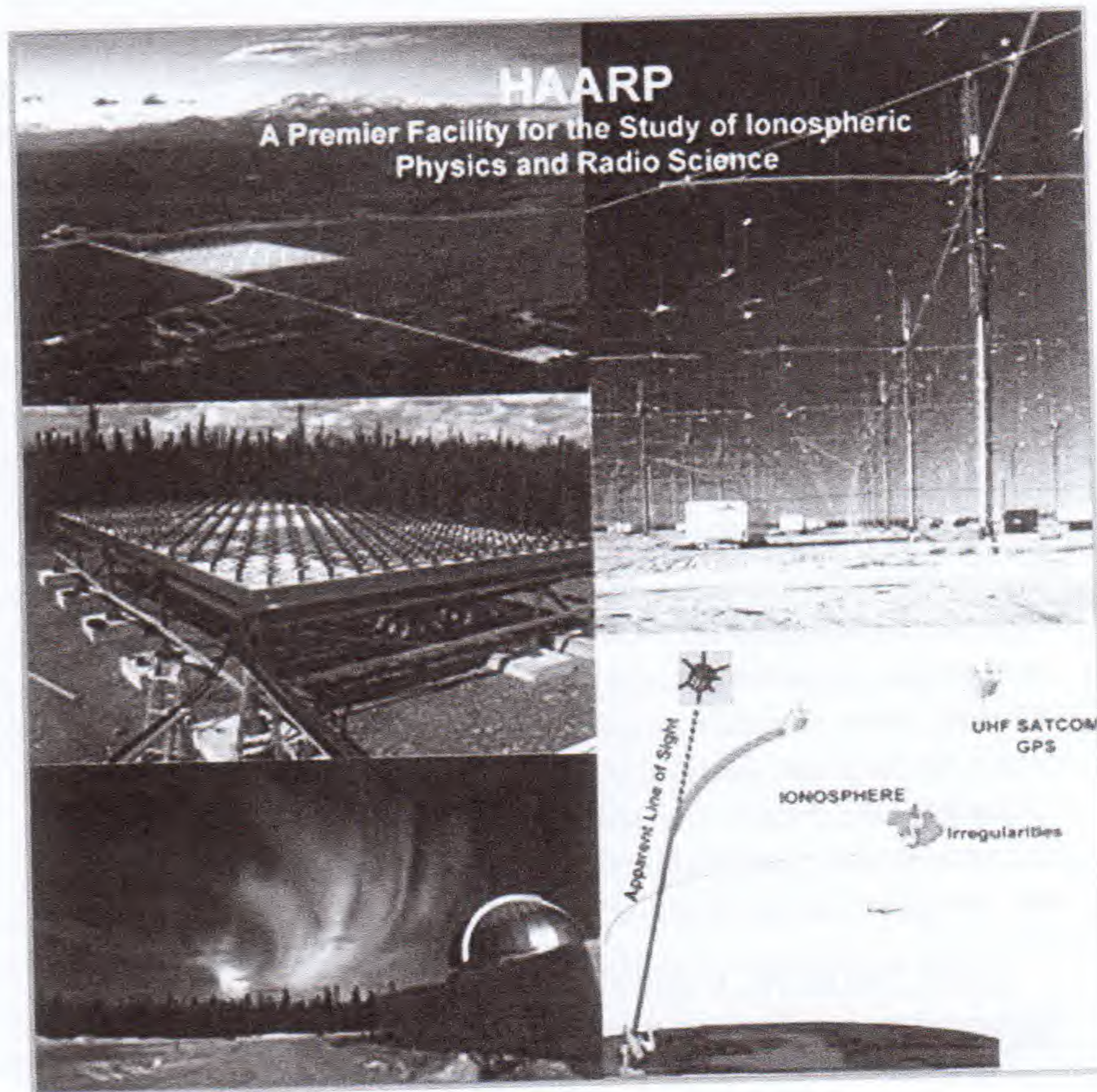

le cyclone Zoé de 2002, le plus puissant cyclone connu en Polynésie du sud, le tremblement de terre en Iran qui a fait 26 000 morts en 2003, et le tsunami dans l'océan Indien de 2004 qui a fait 230 000 morts ?

Toutes ces catastrophes ont eu lieu un 26 décembre. Ce n'est pas qu'un clin d'œil des initiés entre eux, mais c'est pour démontrer, ésotériquement, leur force. En termes numérolologiques, HAARP (H = 8, A = 1, A = 1, R = 9, P = 7) vaut 26. Tout comme Yahvé (Y = 10, H = 5, V = 6, H = 5), vaut 26 en alphabet hébraïque. Les initiés noirs se sont pris pour Jéhovah, pour Dieu le père. Ils ont voulu montrer qu'ils ont totalement pris le contrôle des forces naturelles et que le système est maintenant parfaitement sous contrôle, c'est ce qu'exprime le symbolisme de ces catastrophes. Pour ces initiés, le symbole du 26 est très parlant.

Haarp n'est pas seulement le dispositif de Gakona, comme on nous l'explique. Derrière l'arbre se cache la forêt. On assiste encore une fois à des mesures de dégazage : des bribes d'information sont données, ce qui fait croire à une liberté d'information et d'expression. Des sites comme celui de Gakona, sont nombreux : 3 aux États-Unis, les autres répartis en Chine, en Russie près de Moscou, en Ukraine, en Hollande, dans le nord de l'Allemagne, en Suède. C'est tout un réseau d'antennes émettrices qui est déployé sur le globe, alors que l'on fait croire à une concurrence, à une guerre technologique

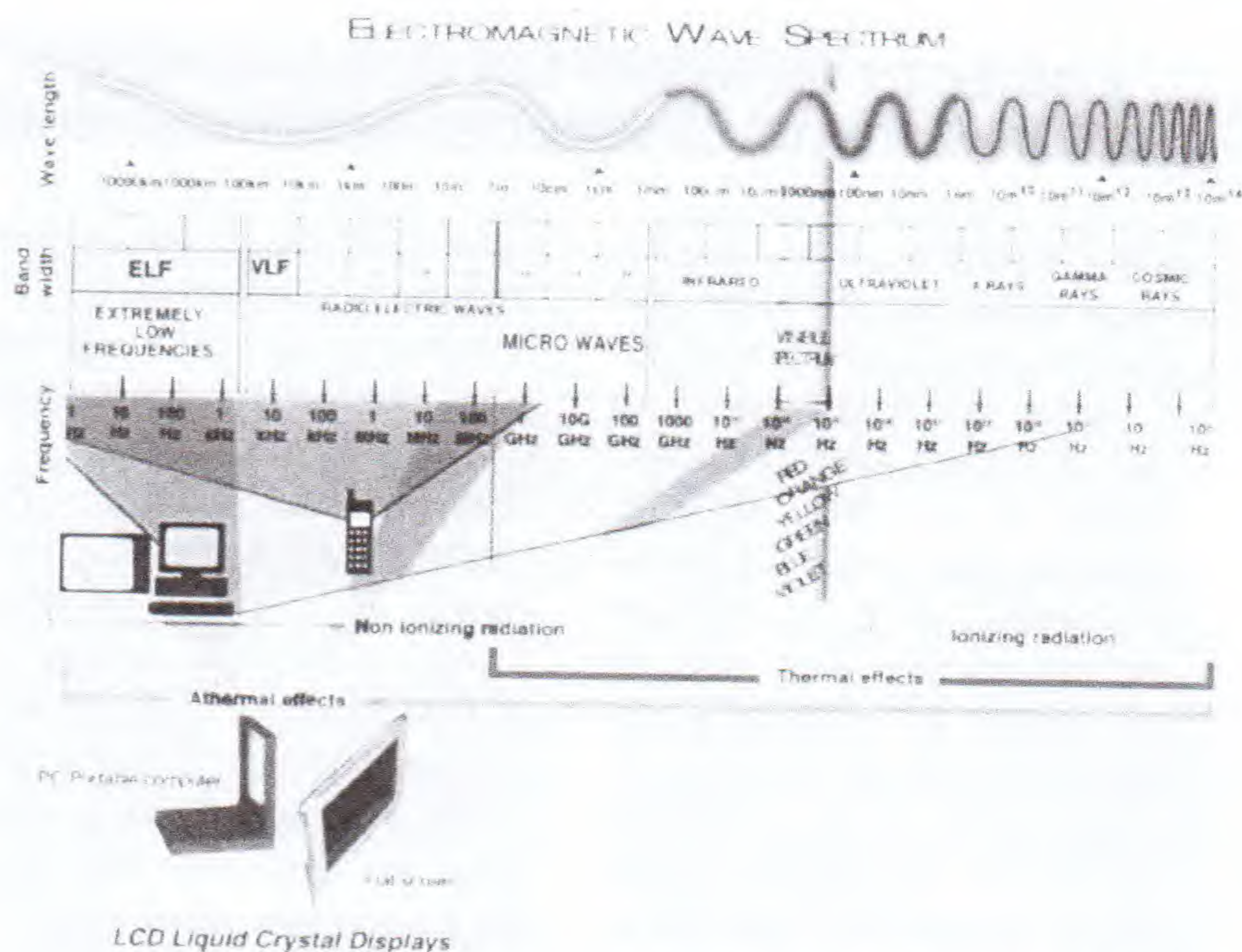

entre les différentes puissances. Tout est pourtant encadré par une même intelligence, déployé sur des sites précis pour qu'ensuite toutes les technologies puissent être combinées, puissent converger.

Haarp est l'arme ultime. Sa vocation est de contrôler le comportement humain par l'utilisation d'ondes et fréquences particulières. En 1952, il y a 60 ans déjà, Delgado professeur à l'université de Yale, découvre que l'utilisation d'ondes sur les individus provoque différents types de comportements. À partir de ces résultats, des recherches colossales ont été entreprises pour développer des technologies opérationnelles utilisables à grande échelle, afin de contrôler la pensée et les désirs des êtres humains : « Des ondes Elf, identiques à celles utilisées par Haarp, couplées avec l'emploi de courant alternatif, génèrent des fréquences où la plupart des fonctions cérébrales profondes de l'être

humain peut être manipulées de l'extérieur avec des résultats très tangibles. Certaines ondes peuvent provoquer l'apparition dans le cerveau de substances neurochimiques qui génèrent un vaste arsenal de réponses et de comportements émotionnels ou intellectuels comme des sentiments de peur, de dépression, de désir, d'amour. » affirme le docteur Baker.

Robert possède la liste des fréquences et des réponses qu'elles provoquent.

R.H. : « Juste un petit exemple, il s'agit d'un document officiel, mais très difficile à trouver... 0,9 Hertz (Hz) provoque l'euphorie, 1 Hz, un sentiment de bien-être, 3,4 Hz, des visions, 3,5 Hz, un sentiment d'unité avec le tout, ...(rires) Merci, mais on ne peut pas toutes les donner ! 5,8 Hz peur incontrôlable... il y en a 50 pages (rires). »

On va s'arrêter là. Cette arme dite psychotronique a été testée à grande échelle au Rwanda. On dispose de sources fiables

L'OBJECTIF DE HAARP EST DE BLOQUER LES RAYONNEMENTS COSMIQUES RÉGÉNÉRATEURS

qui l'attestent. Des rapports de groupes de recherche qui étudient les émissions d'ondes à haute fréquence, dont tu fais d'ailleurs partie, Robert. Haarp a, en effet, ciblé le Rwanda juste avant et pendant le conflit, dont la barbarie est inexplicable sans cela. Si on étudie les manipulations boursières qui ont lieu peu de temps avant, si on recherche les contrats qui ont été signés par les Américains juste après, on constate l'existence d'un faisceau d'indices qui prouve l'implication américaine dans ce conflit. Haarp était au cœur de la tragédie.

Le plus important est que Haarp s'inscrit dans un dispositif global. Pour faire fonctionner un site comme celui de Gakona, il faut une alimentation en énergie très puissante, que l'on peut difficilement obtenir autrement qu'avec une centrale nucléaire. De la même manière qu'un simple ordinateur ne peut plus est appréhendé totalement par une conscience humaine individuelle, parce qu'il est déjà devenu trop complexe. Tout le système technologique a été développé sur cette idée de Bacon qu'il fallait aboutir à un contrôle absolu de la conscience et même à un contrôle du temps.

Pour mettre en place l'ensemble du dispositif, il a fallu disséminer un grand nombre de centrales nucléaires sur l'ensemble de la planète, non pas pour satisfaire des besoins en électricité objectifs et réels, mais pour alimenter

l'ensemble du réseau à haute fréquence, qui émet partout sur le territoire les ondes choisies pour agir sur les consciences d'une manière spécifique.

En plus des centrales nucléaires, dans le dispositif Haarp, il y a de nouvelles formes d'antennes comme les 37 000 antennes relais de téléphonie mobile (officiellement 2 000, rien qu'à Paris !), mais aussi les éoliennes que tous les écologistes rêvent de voir implantées dans leur village, qui sont reliées (pour recevoir plus que pour fournir de l'électricité) par des lignes à haute tension et qui servent aussi de relais pour diffuser, pour rayonner un type de fréquence dans l'environnement proche. Sur le site de WWF, on peut voir que dans un proche avenir l'ensemble du territoire européen sera couvert par des champs d'éoliennes.

Le réseau à haute tension quant à lui, ressemble à un système d'irrigation électromagnétique qui diffuse non pas du sang mais des ondes spécifiques sur tout le territoire. À quoi vient s'ajouter, en complément, le réseau ferroviaire.

Nous sommes face à un système global qui produit un rayonnement partout, en permanence. Nous en arrivons à l'objectif réel de HAARP. L'objectif est de bombarder le silicium de la terre⁴ pour attaquer par résonance la conscience humaine, et la glande pinéale en particulier qui, elle aussi, contient du silicium.

Un autre objectif est de

bloquer les rayonnements cosmiques régénérateurs, en créant une sorte de couche de protection artificielle dans la ionosphère.

Le troisième objectif est de contrôler parfaitement les plans subtils de l'humanité. Il y a 60 ans que l'on est capable d'influer depuis l'extérieur sur les pensées d'un être humain, alors imaginez ce que l'on peut faire aujourd'hui. On peut tout simplement mettre l'ensemble de l'humanité sur la même onde, l'onde 666. On est capable d'empêcher un certain type de pensée d'apparaître, la pensée supérieure, tout en imposant une pensée inférieure, matérialiste voir perverse.

Alors comment retrouver une pensée libérée ?

LA TECHNOLOGIE DE GROUPE

Certains membres du CRØM ont eu la juste intuition qu'en retournant dans un environnement naturel relativement préservé, que ce soit la montagne ou la forêt, ils pourraient amorcer un virage ascendant dans leur existence. En effet, dans la forêt, les ondes se propagent difficilement, et c'est une des raisons pour lesquelles on détruit toutes les forêts. Dans la forêt, on peut recommencer à avoir une pensée un petit peu plus libre. Mais que peut-on bien faire tout seul dans la forêt ? On attend que des industriels viennent la détruire, inéluctablement. Ce n'est pas une solution très constructive. Et ce n'est pas comme cela que l'on peut regagner l'Ile des Bienheureux, le paradis des Anciens.

Heureusement, il y a une

LA DESTRUCTION DE LA NATURE EST DÉCIDÉE ET PLANIFIÉE PAR DES GROUPES ORGANISÉS EN LOGE

autre voie. On peut se regrouper. La destruction de la Nature est décidée et planifiée par des groupes organisés en loge. Le monde tel qu'on nous l'impose est créé par des loges d'initiés noirs. L'objectif de la véritable franc-maçonnerie, la Maçonnerie spirituelle, est de recréer une technologie sacrée qui permette à la pensée de se reconnecter aux influences cosmiques, et aux mondes divins.

Dans notre travail, après avoir repoussé l'onde 666, pour approfondir nos recherches et nos expérimentations, nous avons commencé à édifier une nouvelle forme de technologie de groupe.

On a tout de même l'impression que notre signature électromagnétique, en tant que centre de recherche, de groupe, a été identifiée, et que l'on tente de nous imposer une camisole technologique.

Pour des êtres isolés qui ont été repérés par leur signature électromagnétique comme « dissidents », les effets d'une camisole électromagnétique sont très puissants : ralentissement, paralysie, maladie et mort. Une loge permet de créer une sphère protectrice, offre une marge de liberté, d'épanouissement, de réalisation spirituelle.

Le but d'Ahriman est d'accélérer l'histoire, d'accélérer les processus de séparation de l'humanité et de création du monde artificiel. Par contre, il oppose sa résistance à ceux qui veulent réagir.

Les candidats au rejet de

l'onde 666 doivent savoir que ce ne sera pas sans effort. Mais des possibilités s'ouvrent à partir du moment où l'on commence à retrouver une pensée collective, organique, magique.

Selon vous, pourquoi est-ce que nous sommes venus dans les bas fonds de Paris, cet antre d'Ahriman, s'exposer à 2 000 antennes relais de téléphonie mobile, à 124 champs wifi, etc. ?

Parce qu'il vous aurait été impossible de sortir de Paris pour nous rencontrer. Parce que Paris est une des premières prisons électromagnétiques. Paris est encerclé magiquement, physiquement, et électro-magnétiquement par deux lignes à très haute tension circulaires, l'une de 400 000 volts et l'autre de 225 000 volts, les plus hautes tensions que l'on puisse utiliser. Leur effet est centripète, il contraint les gens à rester dans Paris. Vous éprouvez d'ailleurs le désir de vous

¹ N'a-t-il pas été impliqué dans la trafic d'armes de l'*Angola gate* et, lui aussi, lavé des soupçons précédemment émis à son encontre ?

² Acronyme signifiant *Defense Advanced Research Projects Agency*, soit « agence pour les projets de recherche avancée de défense ».

³Lettre d'Informations Économiques Stratégiques Internationales.

⁴ Très répandu sous la forme d'oxyde de silicium ou silice.

rapprocher toujours plus du centre de Paris. Il très difficile de sortir de Paris. Pour nous, il aurait été impossible de faire ce séminaire en dehors de Paris, on n'aurait eu personne. (rires).

Pour vous, la première étape, c'est d'aller vous aérer de temps en temps en dehors de la capitale, je sais que ce n'est pas facile, c'est pour ça qu'on est là. Alors, bon courage... à Paris!... (rires).

Romain GIRARD

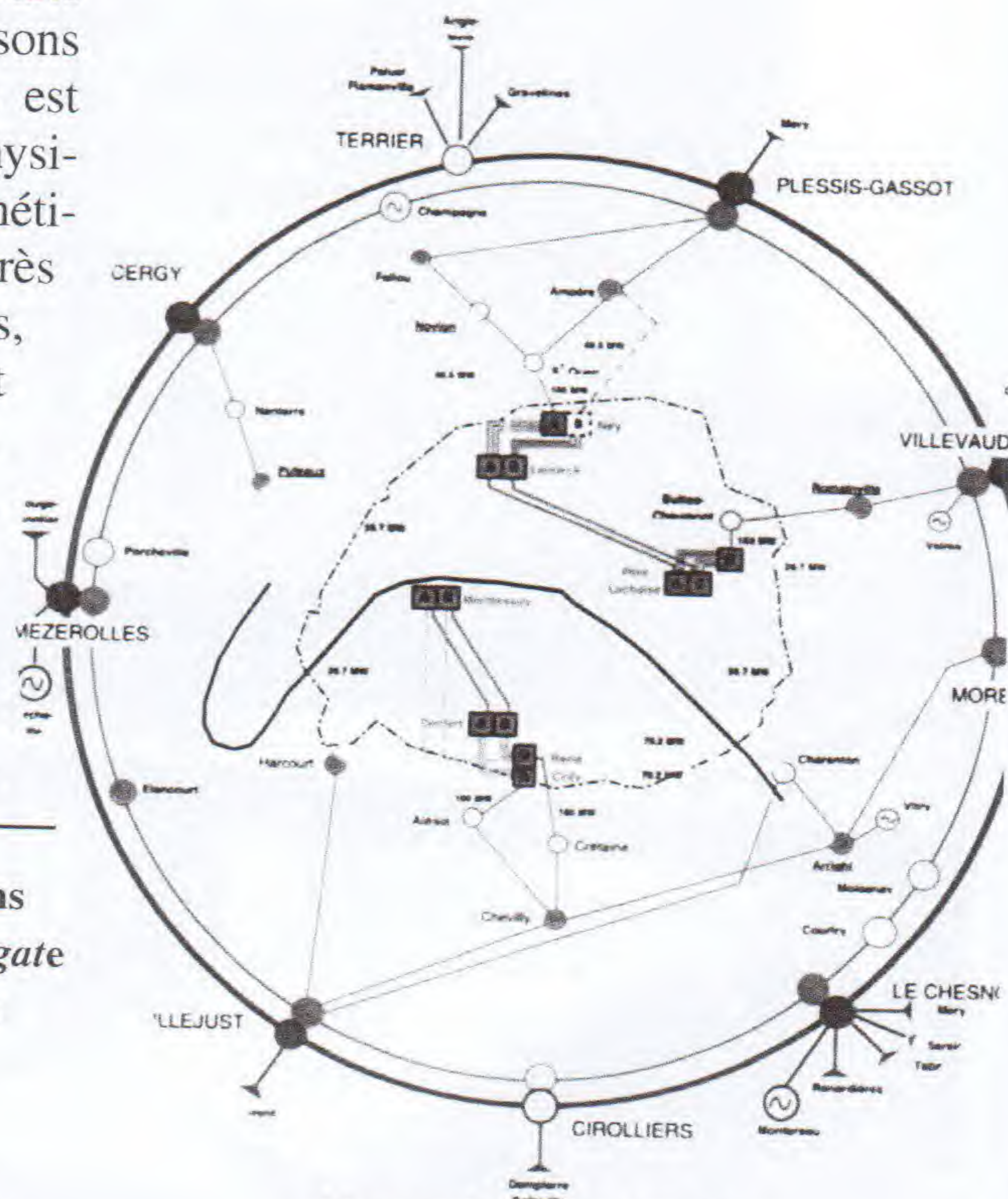

Lignes à haute tension encerclant le centre de Paris

3/LA HUITIÈME SPHÈRE

OÙ SEREZ-VOUS DANS VOTRE PROCHAINE INCARNATION ?

Par Lucien Tschabold

Au cours de cette conférence, nous allons répondre à la question suivante : Quel est le but occulte de l'ordre mondial ? Alors que les scientifiques vantent les progrès fulgurants des nouvelles technologies, nous n'y voyons que l'avancée frénétique de l'asservissement total de l'humanité par la machine. Observez bien la science moderne. Toute découverte converge vers la robotisation, vers l'avènement de l'homme machine. La virtualisation du monde réel vise à créer une sphère de vie parallèle, le monde "virtuel", déconnecté de toute réalité cosmique. L'humanité, en suivant cette voie, se détache de son appartenance spirituelle au Grand Univers et à ses lois. Là, le contact avec les dieux est impossible. L'apogée du matérialisme ayant été atteinte au début du 20^{ème} siècle, la conscience de l'humanité est maintenant guidée dans des contrées aux vibrations toujours plus lourdes, les mondes infra-matériels. Ces mondes sont le territoire des grands démons asuras, ce qui signifie en sanskrit anti-dieux. Ces anti-dieux n'ont qu'un seul but : prendre le contrôle des âmes humaines, pour les enfermer dans la Huitième Sphère...

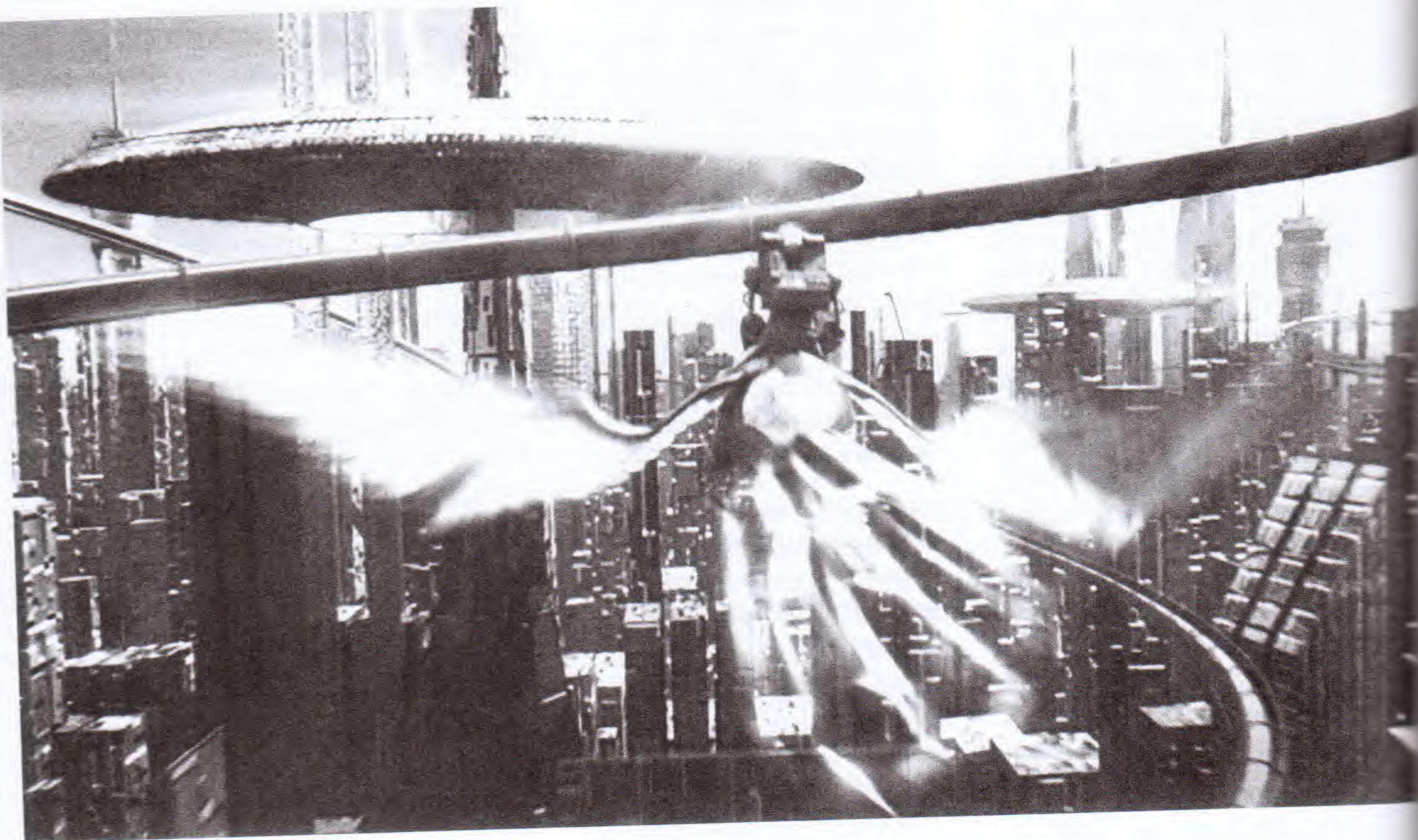

LE GRAND TABOU

Nous allons examiner une vérité ésotérique qui atteint le plus haut degré de ce que les Forces Libres peuvent révéler publiquement. Ce qui va être dit dans cette conférence en choquera plus d'un parmi vous et, pour la plupart, vous allez, sitôt la conférence terminée, le mettre de côté comme si vous n'aviez rien entendu. Mais il faut tout de même en parler. Il en va du devenir de votre âme. Nous allons essayer d'élucider le mystère de la Huitième Sphère.

Le but du CRØM est de donner une vision claire du monde qui nous entoure, que ce soit au niveau politique ou au niveau occulte. Bien que la Huitième Sphère ait toujours été un sujet tabou dans les milieux spiritualistes, nous devons nous attaquer à ce problème qui relève de la politique occulte.

Il faut le savoir, la Loge Noire a toujours interdit que ce mystère soit révélé, ce qui est bien normal, puisque c'est elle qui sert de relais aux asuras sur le plan terrestre. Les loges matérialistes sont, comme nous le verrons, les principales vectrices de la pensée démoniaque ambiante dans l'ère actuelle.

Quant à la Loge Blanche, elle s'est contentée de réjouir les chercheurs de vérité avec l'idée d'une évolution pour tous dans des mondes toujours plus divins. Elle s'est bien gardée d'avertir l'humanité des dangers bel et bien réels d'une involution dans la Huitième Sphère.

Madame Helena Petrovna Blavatsky, qu'on ne présente plus, a tenté dans sa *Doctrine Secrète* (tome I) de dévoiler ce mystère, comme elle l'a fait pour tant d'autres. Mais ces inspireurs, les « Maîtres de Sagesse », s'y sont farouchement opposés, prétextant que l'humanité n'était pas prête à entendre la vérité. Mais alors quand la vérité pourra-t-elle être dite ? En fait, les maîtres voulaient se protéger eux-mêmes, car ils participent au plan d'asservissement des âmes, conjointement avec la Loge Noire. C'est ce que nous allons démontrer.

QU'EST-CE QUE LA HUITIÈME SPHÈRE ?

La Huitième Sphère, aussi appelée la « Planète mystérieuse », est la prochaine sphère de vie dans laquelle se trouvera l'humanité, si elle continue à abandonner sa conscience au monde virtuel. Ce monde virtuel, bien plus réel qu'on veut le faire croire, appartient à une dimension



inférieure à celle de la Terre, qui est dans la Septième Sphère. La Huitième Sphère est constituée d'énergie spirituelle dérobée à l'humanité. En effet, les êtres qui vivent dans la Huitième Sphère sont des rétrogrades d'anciennes périodes que l'humanité a traversé, qui n'ont pas pu suivre le courant de l'évolution régulière. Ils se sont alors retrouvés en arrière, dans des mondes inférieurs au nôtre. Ce qui n'empêche pas qu'ils soient extrêmement intelligents. Maintenant, ces êtres que la tradition indoue nomme *asuras*, désirent reprendre leur évolution. C'est leur droit. Mais leur niveau vibratoire est plus bas que celui de l'atmosphère ambiante sur la

LA HUITIÈME SPHÈRE EST CONSTITUÉE D'ÉNERGIE SPIRITUELLE DÉROBÉE À L'HUMANITÉ

Terre. Ils ne le supportent pas. Leur entreprise vise donc à faire chuter la conscience humaine dans leur dimension. Pour ce faire, ils ont mis au point des « stations » sur Terre, à partir desquelles l'énergie spirituelle de l'humanité va être aspirée, vampirisée, et transformée en nourriture pour les asuras. La « station » qui a remporté le plus de succès sur Terre est l'informatique. En fait, Internet est le reflet du monde des asuras. Les efforts entrepris par ces démons de l'infra matière sont contraires au plan des dieux. Si l'on s'abandonne à leur volonté, notre âme se retrouvera prisonnière de leur monde damné. Notre conscience sera grignotée par les asuras. Voyons ce qu'en dit Rudolf Steiner : « *Les asuras s'attaquent à ce que l'homme a de plus profond, à son âme de conscience avec le Je. Le Je sera arraché morceau par morceau.* »¹

Nous allons voir comment les asuras, que l'on peut considérer comme l'armée d'Ahriman, s'organisent pour vampiriser d'une part l'énergie de la nature, et d'autre part l'énergie de l'humanité. Pour parvenir à une bonne compréhension de la question, nous allons commencer par revenir sur certains points fondamentaux.

IL N'Y A PAS D'ESPACE VIDE

Dans l'Âge Noir, le temps s'accélère. L'homme est dépassé. On sait à peine comment fonctionne une télévision et on apprend que Google a réservé des espaces dans le ciel pour faire de la publicité holographique. Vous réalisez le décalage ? On a toujours un temps de retard sur la réalité. Cela est dû à l'influence d'Ahriman. C'est lui qui accélère tout. Pour se rendre compte de l'importante influence d'Ahriman sur notre rapport au monde, revenons sur la vision du monde qu'avaient les Anciens.

Les pythagoriciens, par exemple, avaient un principe qui va nous intéresser : « *Une découverte scientifique, aussi géniale soit-elle, est une mauvaise découverte si elle va à l'encontre des lois de la Vie et de la Nature* ». Cela est d'une importance capitale. Ce principe va complètement à l'encontre de la pensée moderne. Le scientifique de l'époque devait renoncer à sa découverte, si elle allait contre la Nature. Il le faisait d'ailleurs volontiers, parce qu'il avait honte de cette découverte. Les Anciens avaient conscience que nos pensées ne nous appartiennent pas. Ce n'est pas nous qui les créons. Nous

ne faisons que refléter soit le monde des dieux, soit celui des démons. C'est pourquoi on utilise fréquemment le mot réfléchir. Cette conception nette de la réalité, plus simple que la nôtre, leur permettait d'avoir des principes cohérents. La nature étant la création des dieux, une découverte venant attaquer cette création était de fait inspirée par les démons. La conscience selon laquelle l'Univers était peuplé d'êtres spirituels innombrables était encore forte. Les Anciens croyaient en une hiérarchie spirituelle qui remonte jusqu'à la source de l'Univers. Aux esprits de la nature, venaient s'ajouter les devas, les anges, les archanges et les dieux. Il n'y a pas d'espace vide, dans cette vision du monde. La vie est partout. Tout les règnes appartiennent à un ordre universel. L'homme moderne, par contre, ne croit qu'en lui-même. Au-dessus de lui, il y a peut être un dieu unique, mais tellement abstrait qu'en fait, il n'y a plus rien. Il se croit seul dans un univers rempli de vide. Cette conception scientiste découle de l'athéisme. Il faut se rendre compte qu'elle est très récente, et qu'elle n'est qu'une hypothèse – assez pauvre au demeurant – parmi d'autres. Avant, l'homme avait conscience qu'il vivait dans une dimension matérielle qui n'est, en fait, que le reflet d'une dimension spirituelle. Je ne parle pas ici de l'au-delà, monde invisible peuplé par les désincarnés. Je veux parler de la dimension énergétique. Pour les Anciens, les dieux étaient toujours là, derrière la réalité physique. On sait que les guerriers offraient leurs batailles au dieu Mars, par exemple, sachant que la victoire dépendrait plus de sa volonté que de leur propres efforts.

Avant de prendre la mer, les marins louaient Poséidon. On connaît l'histoire de Xersès qui, voulant traverser un fleuve avec son armée, se rend compte que le pont a été endommagé par une grosse vague. Pris de colère, il fait donner 300 coups de fouet dans l'eau, pour se venger du dieu de la Mer.

Aujourd'hui, on est bien sûr très loin de cette conscience magique. Vous imaginez les initiés de l'école pythagoricienne développer des technologies allant totalement contre la nature, telles que HAARP ? Impossible ! Ne serait-ce que parce qu'ils auraient craint la vengeance de la nature. Et, effectivement, l'affront ne peut durer éternellement. Un jour la nature

se vengera. Il a fallu entreprendre de grandes campagnes de conditionnement des cerveaux pour arriver à imposer cette vision du monde anti-naturelle. La Loge Noire y travaille depuis plus de quatre siècles.

LA DIMENSION ÉTHÉRIQUE

Dans la tradition ésotérique, on appelle cette dimension spirituelle la dimension éthérique. Mais qu'est-ce que l'éther ? Chez les Hindous, l'éther est considéré comme le cinquième élément. Aristote parlait, lui, d'une substance première. C'est l'énergie qui soutend l'Univers entier, émané directement de la Grande Déesse. Partout dans l'univers, il y a de l'énergie. On l'appelle aussi le chi, le prana. La dimension éthérique est plus réelle que la dimension matérielle. Elle contient les moules éthériques dans lesquels sont forgées les formes matérielles. Comment a-t-on pu oublier l'existence de l'éther ? Les Anciens auraient oublié la réalité matérielle plus facilement que la réalité éthérique ! Alors que s'est-il passé ?

Certains scientifiques ont travaillé avec acharnement pour éradiquer toute notion d'éther. Écoutez ces paroles d'Albert Einstein : « *C'est le moment d'essayer d'oublier l'éther complètement et de ne plus jamais prononcer ce mot.* » Il faut réaliser l'importance d'une telle affirmation. S'il n'y a plus d'éther, il n'y a plus de dimension éthérique, et donc il n'y a plus de dieux. Alors que reste-t-il ? L'être humain, seul avec sa pensée destructrice, qui peut exercer son pouvoir sans limites sur la Terre. Cela peut donner naissance à toutes les atrocités. Dans le cas qui nous intéresse ici, cette pensée a donné naissance à la bombe atomique, ce qui n'est pas rien, vous en conviendrez. Cette découverte n'aurait pu naître dans la pensée d'un Ancien, qui avait le respect des lois universelles, tout simplement. La fission atomique, par résonance, a un impact sur les dimensions subtiles, qui sont déstructurées, l'atome étant le fondement de notre univers manifesté. Suite à l'explosion de Tchernobyl, tout les moules éthériques du secteur ont été déstructurés, d'où les monstruosité apparues sur les enfants, mais également sur les animaux et les végétaux. Ce désastre est signé : la Loge Noire.

Mais les « Maîtres de Sagesse » de la Loge Blanche n'ont absolument rien contre la bombe



Alice Bailey

atomique, bien au contraire. Écoutons ce qu'en dit le Maître Djwhal Khul² : « Aujourd'hui, je souhaite vous entretenir du plus grand événement qui se soit produit depuis l'apparition du règne humain. Je veux parler de la libération de l'explosion atomique, telle qu'elle est relatée le 6 août 1945, et ayant trait au bombardement du Japon. Je vous avait dit qu'une ère nouvelle serait introduite par les savants et que l'instauration du royaume de Dieu sur terre serait précédée par la réussite de recherches scientifiques, Ce premier pas a été accompli par la libération de l'énergie atomique en l'An de Grâce 1945 »

Cette citation nous prouve que la Loge Blanche – pas si blanche que ça – n'a pas plus de respect pour la vie que la Loge Noire. Djwahl Khul parle même de l'acte de générosité qui a été posé en libérant les âmes prisonnières des corps japonais, trop attachés à leur corps de race. C'est ignoble. En fait, les deux loges partagent le même idéal. Celui de prendre le contrôle total du système solaire et de l'humanité, la Loge Noire s'occupant des corps et de l'aspect formel de la manifestation, la Loge Blanche s'occupant des âmes et de l'aspect spirituel.

LA GUERRE ÉNERGÉTIQUE

Aujourd'hui, on est très loin des pythagoriciens, on a perdu le respect de la nature, et

**IL Y A UNE GUERRE,
SUR LE PLAN ÉTHÉRIQUE.**

ce parce qu'on a oublié l'existence des êtres de la nature qu'on appelle les élémentaux. Au contraire, il s'est instauré une science qui vampirise les esprits de la nature. Les asuras souhaitent piller l'énergie de la dimension éthérique pour la transférer dans leur monde. De fait, un nouveau monde artificiel est en train d'apparaître. Un monde électromagnétique, peuplé par des fantômes et des êtres robotiques. Ce monde artificiel doit être nourri en énergie. Aujourd'hui, deux mondes radicalement opposés s'affrontent : le monde naturel et éthérique, avec les êtres de la nature et les dieux, d'une part, et, en face, le monde des machines et des êtres asuriques, qui viennent littéralement attaquer le monde naturel.

Les deux mondes ne peuvent pas cohabiter. Il y a donc une guerre, sur le plan éthérique. Une guerre pour l'énergie. Je vais vous donner une autre preuve de cette guerre. Au printemps, les forces de la nature sont particulièrement actives. Elles se réveillent après un long hiver. On peut d'ailleurs sentir ce regain d'énergie.

C'est à ce moment que les organismes comme EDF, responsables de la propagation des ondes électromagnétiques, renforcent le système. Ils ont réalisé qu'au printemps, les ondes passaient moins bien. Ils doivent alors augmenter la puissance des émetteurs, et ce parce que les esprits de la nature court-circuitent les ondes artificielles.

C'est la même énergie, utilisée par les dieux pour créer le monde naturel, qui sera réutilisée par les asuras pour créer leur monde artificiel. Comment s'y prennent-ils pour vampiriser les esprits de la nature ? Pour piller l'énergie éthérique ?

LES ÉLÉMENTAUX

Au risque de déplaire, nous allons devoir parler des technologies qui visent à produire de l'« énergie propre ». Elles sont de plus en plus à la mode, surtout dans les milieux écologistes. Ces technologies semblent, de prime abord, s'opposer à la technologie noire. Elles semblent être fondées sur de bonnes intentions. Mais ce n'est pas le cas. Ces technologies ont été inventées pour capturer les esprits de la nature, et en faire de l'électricité. Pour comprendre cette

À CHAQUE ARBRE COUPÉ, AHRIMAN JOUIT

réalité subtile, nous allons partir à la découverte des esprits de la nature.

Il va falloir faire preuve d'un peu d'imagination. Dans les contes et légendes, on fait souvent allusion aux êtres de la nature. On connaît les fées, les gnomes, les lutins, les dragons... Cet univers féérique semble aujourd'hui virtuel, mais il était pour les Anciens bien plus réel qu'on ne le pense.

Par exemple, à partir du moment où suffisamment de fleurs sont réunies dans une prairie apparaît une formation énergétique qu'on appelle une fée. L'esprit du troll vit dans la pierre, etc. Dans certaines cultures, où l'on pratique le chamanisme, par exemple, tout cela est très réel. Ce ne sont pas des superstitions.

Chacun pourra faire l'expérience, dans son quotidien, de l'existence des élémentaux. Quand vous êtes au bord d'une rivière, par exemple, vous vous sentez mieux que devant le flux des véhicules sur l'autoroute, n'est-ce pas ? Ça n'a rien à voir... Ce sentiment est dû à la présence d'une vie dans l'eau. Partout où il y a de la vie, il y a des êtres. Sinon, il ne pourrait y avoir de vie. Vous êtes d'accord ? Pensons aux quatre éléments, qui constituent la nature. Ils sont habités par de petits êtres éthériques. Ces êtres n'ont pas de corps physique. Ils ne possèdent qu'un corps énergétique, mais sont tout de même réels.

LES GNOMES

Les gnomes, qui sont peut-être les plus connus, sont les esprits de la terre. On dit qu'au pied de chaque arbre il y a un gnome qui maintient sa verticalité. S'ils n'existaient pas, les arbres ne pourraient pas pousser verticalement. Les plantes ne pourraient pas trouver la force pour s'extraire de la terre et s'élever vers le ciel. Elles sont poussées par les gnomes qui se libèrent de la terre par leur intermédiaire. C'est la raison pour laquelle il est beaucoup plus facile de se concentrer dans une forêt que dans une ville, comme vous avez peut-être pu le constater. Et savez-vous pourquoi le gnome a acquis une telle force de concentration qu'il peut vous communiquer ? Parce qu'il ne dort jamais, sinon l'arbre tomberait. Lorsqu'il entend le bruit d'une tronçonneuse, il est effrayé, ne pouvant quitter son poste. Il y a maintenant une frénésie dans l'air. Tout le

monde veut couper les arbres. Plus d'arbres au bord des routes, c'est trop dangereux pour les automobilistes, plus d'arbres autour des maisons, ça fait des feuilles à ramasser, et maintenant les assurances s'y mettent, elles n'assurent plus les maisons autour desquelles il y a des arbres. Il y a véritablement une pensée en train d'apparaître. La raison de cette nouvelle folie est très simple : les arbres sont des antennes qui gênent la propagation des ondes électromagnétiques. Alors, Ahriman ordonne de les couper. On dit qu'à chaque arbre coupé, Ahriman jouit.

LES ONDINES

Parlons maintenant des esprits de l'eau qu'on appelle les ondines. C'est au bord des rivières qu'on peut les rencontrer. Elles y sont à leur aise. Elles aiment nager, se mouvoir en suivant les courants de l'eau. Dans de telles conditions, elles libèrent toute leur force. Mais dans le monde moderne, les ondines ont un ennemi juré. Savez-vous qui il est ? Le barrage hydro-électrique. Pourquoi ? Eh bien parce qu'il stoppe le mouvement de l'eau dans lequel les ondines s'épanouissent. Elles sont alors condamnées à passer dans les turbines. Et lorsqu'elles actionnent ces turbines, c'est leur énergie qui est transformée en électricité.

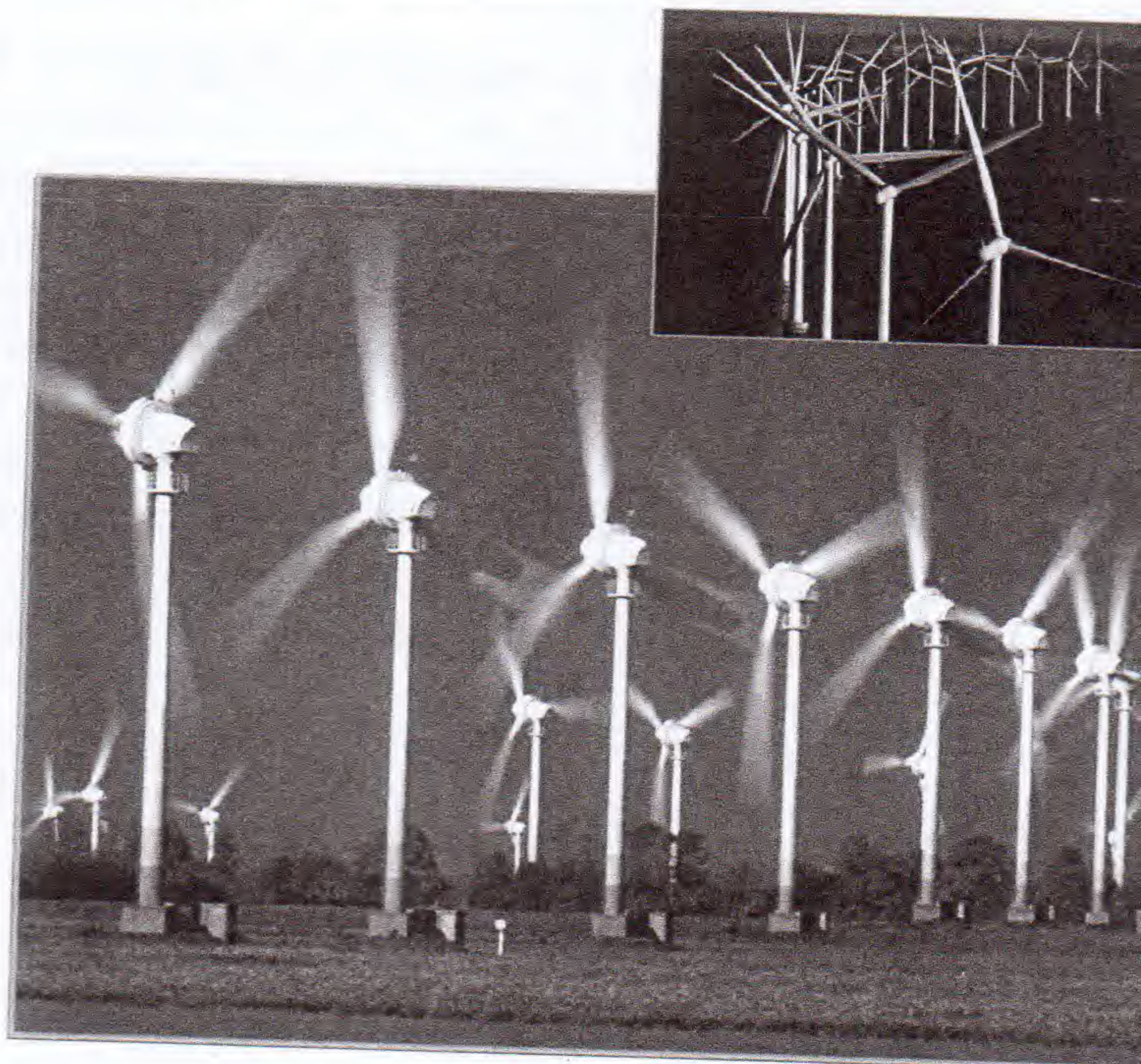
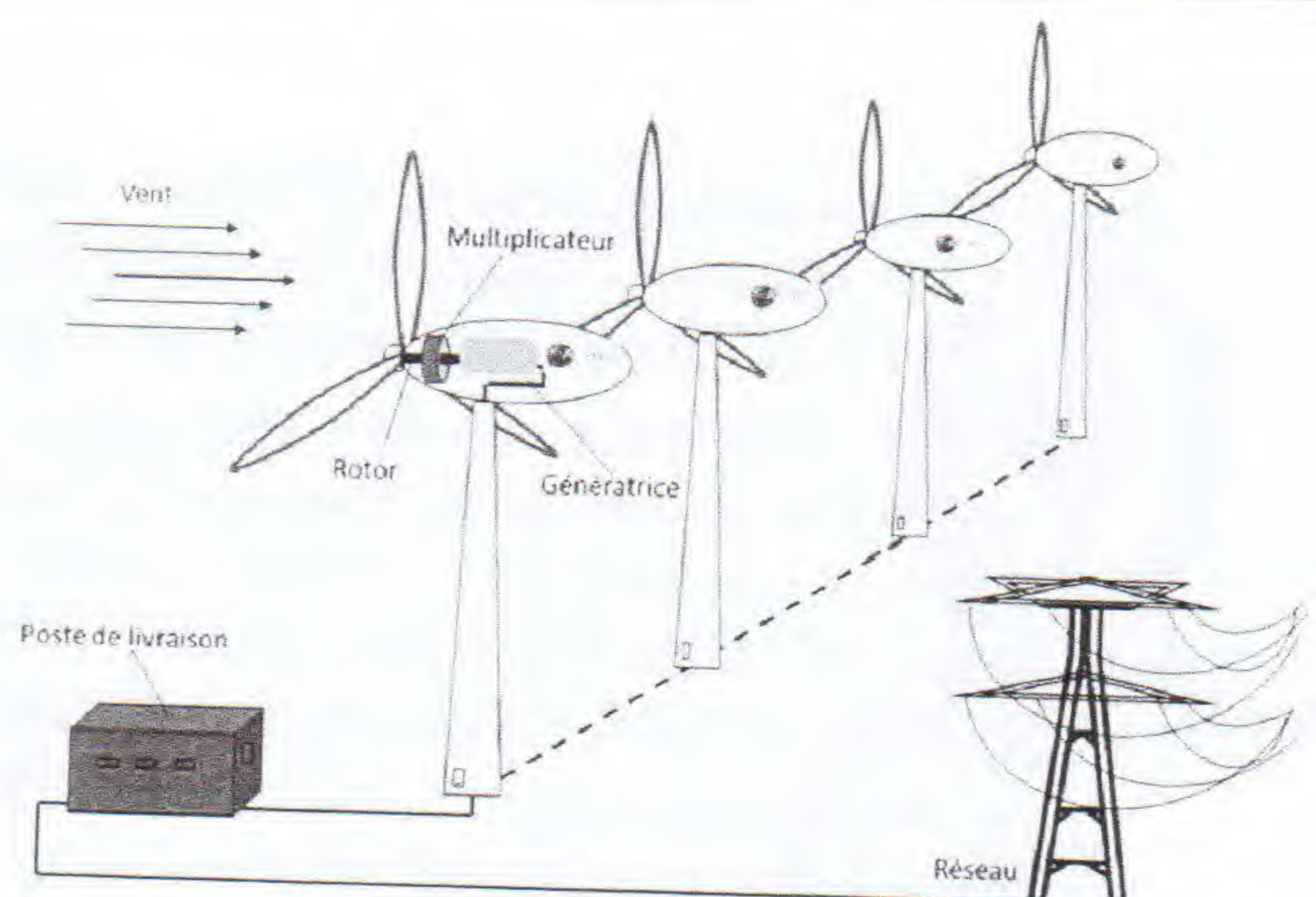
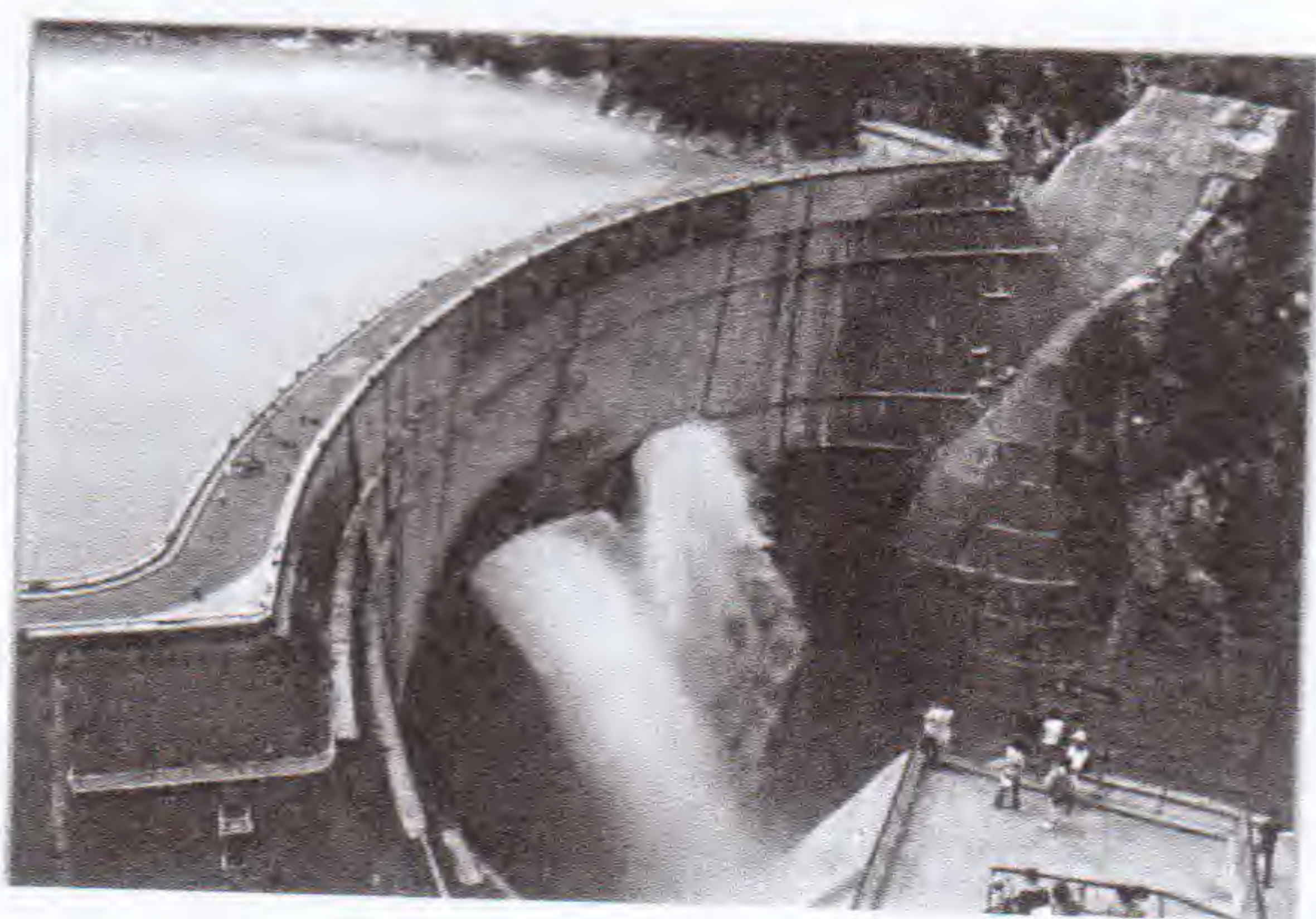

Leur force est capturée dans les batteries et va créer de l'électricité. L'électricité ne vient pas de nulle part, mais bel et bien des esprits qu'il y a dans l'eau. L'énergie gratuite, créée à partir de rien, ça n'existe pas !

Prenons un autre exemple qui concerne les esprits de l'air, appelés les sylphes. Ils vivent avec les oiseaux. Leurs mouvements aériens sont perçus par les oiseaux comme une douce musique. Ce sont les sylphes qui ont appris aux oiseaux à chanter. L'homme ne peut pas entendre les sons éthériques, mais s'il le pouvait, il entendrait les élémentaux se déplacer. Les sylphes apprécient les grands espaces et la liberté de mouvement. Comme Ahriman connaît leur existence, il a créé une technologie pour les vampiriser. Cette technologie, admirée par les écolos, s'appelle l'éolienne. Le plan est d'en mettre absolument partout, sur la terre comme sur la mer.

On peut observer qu'il n'y a jamais d'oiseau autour des éoliennes, parce que leur mouvement

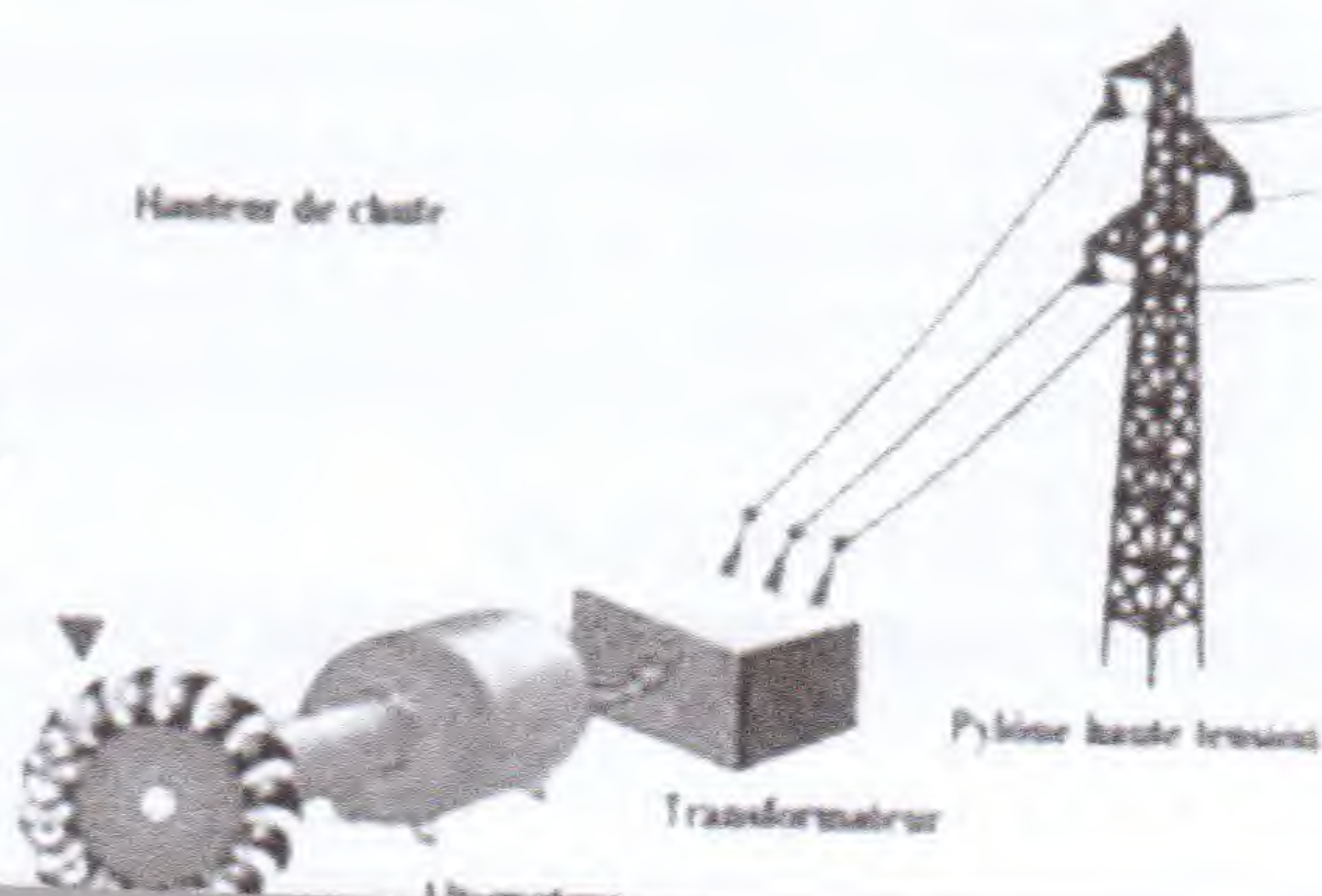

crée un son éthérique effrayant. Les sylphes et les oiseaux craignent les éoliennes comme la mort. Comme les élémentaux n'ont pas de corps physiques, ni de corps émotionnel, il n'ont pas de volonté propre. Ils sont condamnés à suivre une volonté supérieure à eux. Le vortex créé par l'éolienne étant puissant, les esprits de l'air sont irrésistiblement attirés vers l'hélice et ne pouvant lutter contre une telle force, sont capturés et transformés en électricité.

Intervention de Robert Hoffmann : « À l'arrière d'une éolienne, se crée un vortex qui est un tourbillon. Il peut faire jusqu'à cinq cent mètres de longueur, formant ainsi une queue énergétique énorme, qui est énergétiquement très négative. Cette queue balaie toute la campagne puisque l'éolienne pivote au gré de la direction du vent, créant ainsi une zone totalement désertifiée. Les animaux ne s'approchent pas des éoliennes, ils n'aiment pas ça du tout.

C'est encore une caractéristique du grand démon Ahriman, avec l'aide des asuras, il répand le désert derrière lui. Ce qui ne veut pas dire qu'il crée de magnifiques dunes de sable, mais plutôt qu'il vide le monde naturel de sa vie, de sa substance spirituelle. »

LES SALAMANDRES

Nous allons maintenant parler des esprits du feu, appelés les salamandres. Ne vous êtes vous jamais demandé quel était ce mouvement qui crée la danse magique du feu ? Ce sont les salamandres qui font danser les flammes. Elles sont extrêmement dynamiques. Elles aiment la chaleur et tout ce qui brûle. L'allumage d'une bougie, fréquente dans les rituels religieux, les invite à venir communier. On les retrouve également surfant sur les rayons solaires. C'est la raison pour laquelle il est si agréable de s'exposer au soleil. C'est un bain énergétique. Les salamandres conduites jusqu'à nous par les rayons, nous stimulent, nous nourrissent en énergie.

Elles ont également un ennemi attitré, un prédateur technologique, qui se développe à grande vitesse. J'ai nommé le panneau photovoltaïque. Les salamandres amenées par les rayons solaires percutent le panneau et sont ensuite transformées en électricité. On retrouve la même base technologique dans les pan-

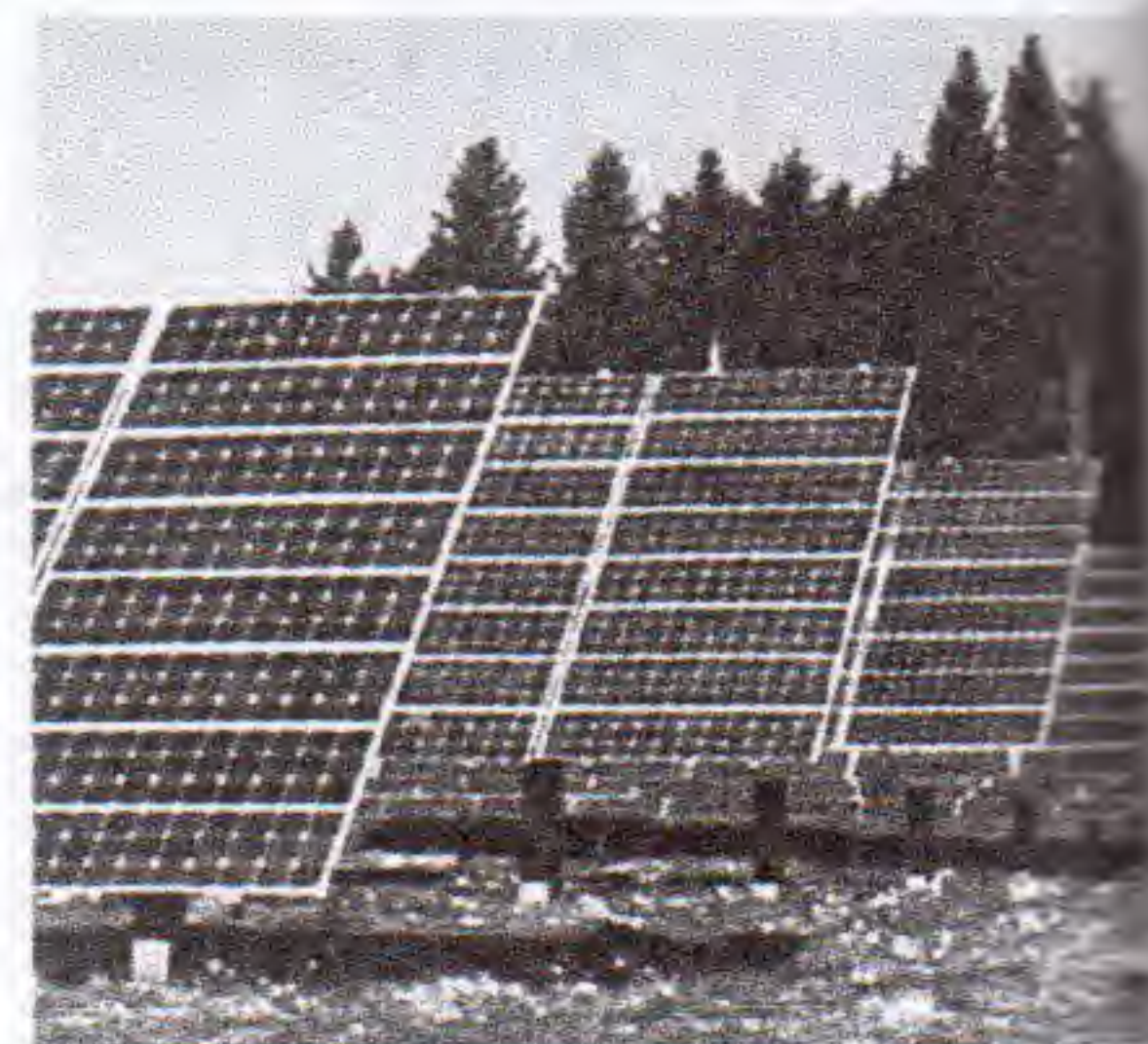
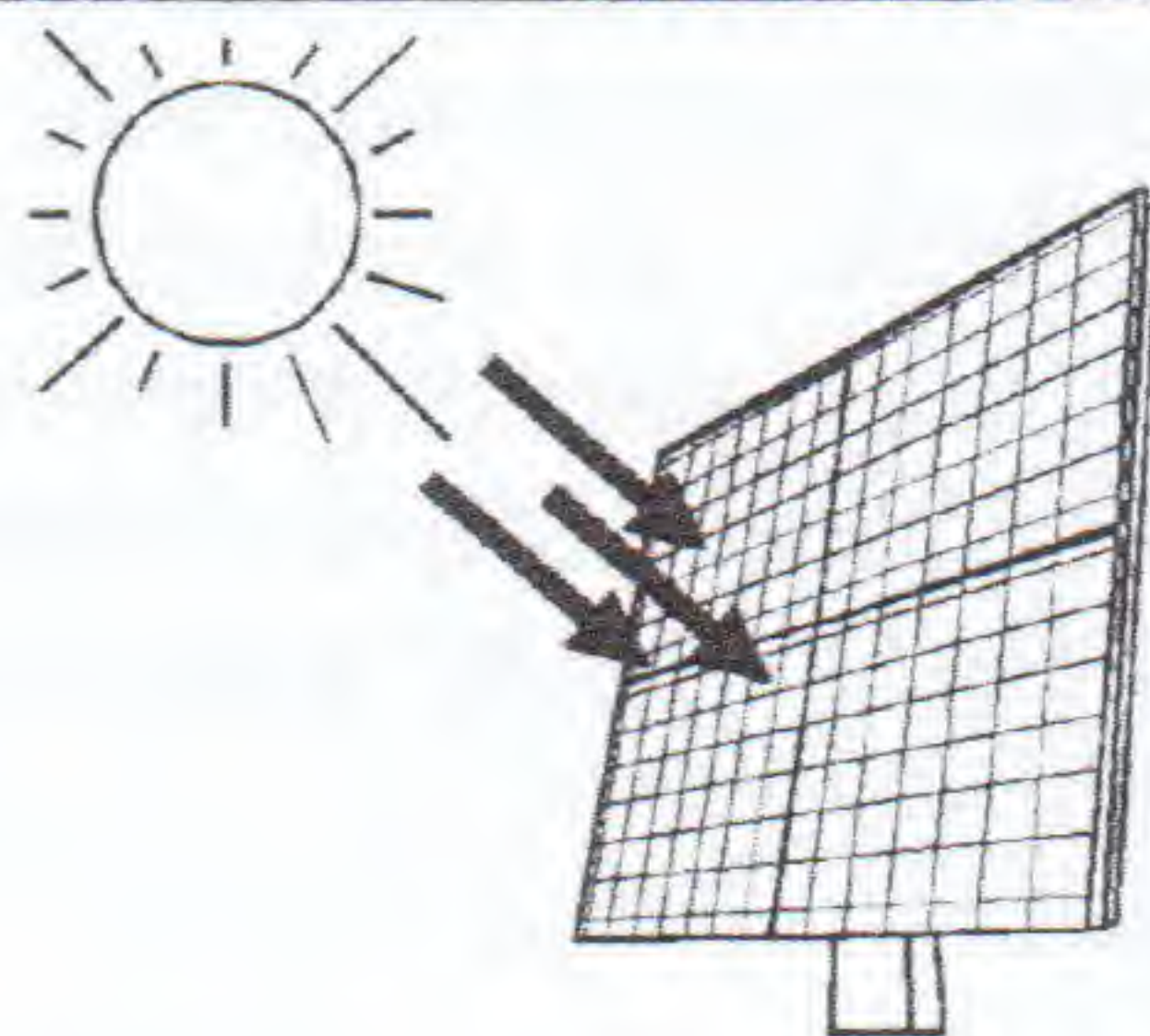
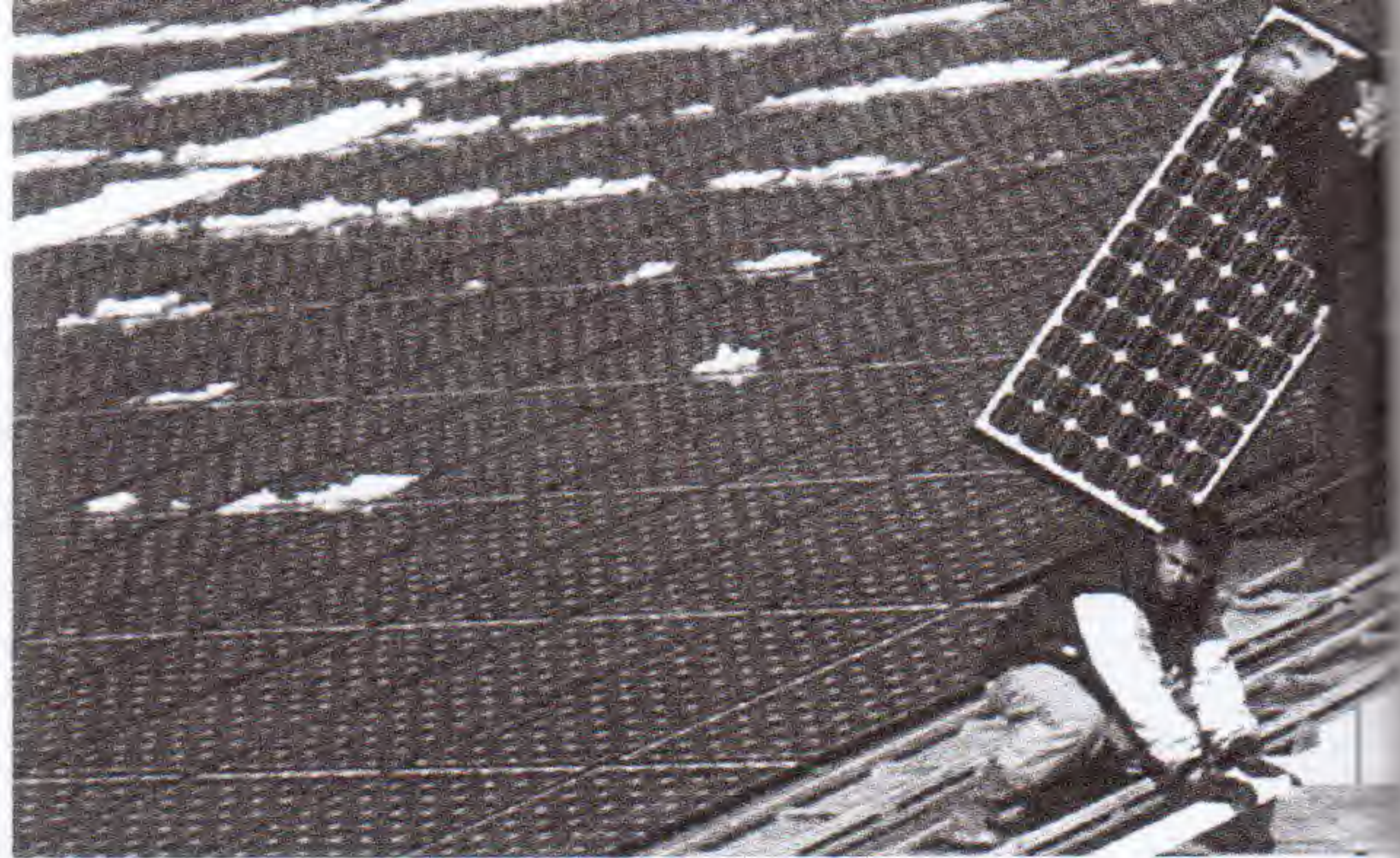

neaux solaires que dans les microprocesseurs informatiques. Je veux parler du silicium dopé. Ne mettez surtout pas de panneaux sur le toit de votre maison, ils vous isoleront totalement des rayonnements cosmiques.

COPIE CONFORME DU MONDE RÉEL

Les asuras sont en train de conquérir le monde naturel. Ils ne font qu'imiter ce qu'ils observent dans la nature, pour le ramener dans leur monde virtuel. Tout y sera représenté : des plus petits insectes aux grands animaux ainsi que les éléments. Car tout peut être reproduit artificiellement. Des êtres mi-organiques, mi-robotiques, vivront dans ce monde artificiel et il faudra cohabiter avec eux. Rudolf Steiner avait, en son temps, déjà très bien vu la situation : « De la Terre une nuée horrible d'êtres va s'élever. Ce seront des êtres ressemblant à des automates, possédant une intelligence d'une grande puissance. Par suite de ce développement, la Terre se couvrira comme d'un réseau de toiles d'araignées épouvantables. Pourtant, le niveau de ces êtres ne va même pas atteindre celui des plantes. Ce seront des sortes d'araignées horribles, enchevêtrées les unes dans les autres. Leurs mouvements imiteront tout ce que les humains ont pensé. »

La DARPA, encore une fois, est un groupe pionnier en la matière. Il s'occupe de créer de faux insectes, dotés de puces Rfid. Reliées à l'Internet des objets, ces machines intelligentes auront accès à toute la connaissance archivée sur la Toile.

R.H. : « Les semences peuvent maintenant

être reproduites par ordinateur. Ils sont parvenus à reconstituer des séquences ADN en séquences numériques. La sphère naturelle est amenée à disparaître. On peut voir ça dans tout les domaines.

En résumé, partout où Ahriman voit de l'énergie naturelle, il s'organise pour se l'approprier. Mais cette énergie n'est pas infinie ! La sphère naturelle est vidée, pillée³. Vous l'aurez compris, plus le monde des machines grandit, plus le monde naturel s'appauvrit. C'est proportionnel. On peut également voir la chose dans l'autre sens.

Prenons l'exemple de HAARP. La quantité d'ondes envoyées par le système HAARP dans l'ionosphère est proportionnelle à la force des rayonnements cosmiques régénérateurs qu'ils souhaitent stopper. Cela laisse de l'espoir quand on voit les moyens investis pour créer un tel système. C'est qu'en face *l'intelligence de la vie* est tout de même puissante ! »

LE CORPS ÉTHÉRIQUE

Nous allons maintenant parler du vampirisme de l'énergie humaine. Vous souvenez-vous du film *Matrix* ? Il contenait une idée intéressante, celle de la pile humaine. Voyons de plus près ce qu'est la pile humaine. Comment nos prédateurs s'organisent-ils pour nous prendre notre énergie et la transférer dans les machines ? L'être humain est doté d'un corps physique pour se mouvoir sur le plan physique, mais il est également doté d'un corps éthérique, énergétique ou vital qui est connecté au plan éthérique. Ce corps éthérique est, en fait, notre vrai corps. Le corps physique n'est rien. À la mort, il révèle sa vraie nature : c'est un sac de chair et de sang. Par contre, il est alimenté en énergie par le corps éthérique, qui est une reproduction parfaite, molécule par molécule, organe par organe, du corps physique. Ce corps d'énergie entoure notre corps physique, le dépassant de quatre centimètres. Les atomes prismatiques du corps éthérique rejoignent les atomes physiques, liant ainsi les deux corps, qui s'interpénètrent. L'énergie cosmique, principalement solaire, est reçue dans ces petits entonnoirs éthériques et régénère le corps dense. Durant le sommeil, le

corps des émotions et le corps mental s'étant détachés du corps physique pour aller dans le monde astral des rêves, le corps énergétique peut faire un travail de régénération optimal.

Question du public : A-t-on des preuves concrètes de l'existence du corps éthérique ?

Oui, il y a la preuve des « fourmis ». Si la circulation sanguine est coupée, lorsqu'on s'endort sur son bras, par exemple, on perd la sensation de ce membre. Notre bras éthérique se détache de notre bras physique. Mais lorsque le sang circule à nouveau, les deux se rejoignent et les atomes prismatiques du corps éthérique pénètrent les atomes du corps physique, ce qui donne cette impression de fourmillement. On a également l'exemple des amputés. Leur membre coupé continue de leur transmettre diverses sensations. Il s'agit, en fait, de leur membre éthérique.

Nous allons faire une expérience. Tout de suite, si vous fermez les yeux, vous sentez votre corps énergétique. Ce n'est pas difficile de mettre sa conscience dans le corps éthérique, par contre, il est très difficile de l'y maintenir. Très vite, les idées et les émotions nous emmènent dans leurs propres mondes, n'est-ce pas ? Si la conscience pouvait demeurer dans le corps éthérique, il n'y aurait plus de sensation de fatigue. On n'aurait pratiquement plus besoin de dormir. Le corps éthérique est régénéré par les ondes éthériques en permanence, il ne vieillit pas.

Ahriman ayant pris connaissance de corps éthérique se dit : « *Quelle bonne énergie ! Je vais créer une technologie pour m'approprier cette force...* ». N'avez-vous jamais eu l'impression, devant votre ordinateur, de perdre votre énergie, d'être totalement vampirisé par la machine ? Au début de l'informatique, la plupart des gens ont



**PLUS NOTRE CORPS ÉTHÉRIQUE SE DURCIT,
ET MOINS NOUS SERONS SENSIBLES AU SORT DE LA NATURE**

eu un rejet instinctif de l'ordinateur, une sorte de dégoût. Vous vous souvenez ? Maintenant, tout le monde ou presque s'y est habitué, tout le monde accepte de se faire vampiriser plusieurs heures par jour, et en redemande même ! Comment se fait-il ? Il paraît que des personnes sont mortes devant leur ordinateur, ayant oublié de manger ! En fait, le quartz de silicium, dont nous avons parlé dans une précédente conférence, au cœur des microprocesseurs, est lui aussi habité par un petit être élémental de la famille des gnomes. Pourquoi peut-on rester attentif si longtemps devant un ordinateur, alors que le monde informatique n'a, à priori, rien de très excitant ? Eh bien, c'est parce que les petits gnomes du silicium asservis par la machine nous y exhortent. Sans leur présence, la boîte noire sur notre bureau n'aurait pas d'attrait, surtout pour les enfants.

LA CARAPACE ELECTROMAGNÉTIQUE

Notre corps éthérique est sans cesse bombardé d'ondes électromagnétiques. Vous le savez, notre monde est devenu un grand four à micro-ondes. Ces ondes ont un effet dévastateur. Les atomes prismatiques, ces minuscules entonnoirs qui reçoivent normalement l'énergie universelle, reconnaissent un danger dans l'énergie électromagnétique. Leur réaction va être de se refermer pour se protéger. Ils ne vont pas vouloir ingérer ces ondes. Le corps éthérique va se durcir et les ondes vont finir par créer une sorte de carapace.

Ce phénomène est très grave, car c'est par le corps éthérique qu'on est relié au monde de la nature et de l'âme. Plus notre corps éthérique se durcit, et moins nous serons sensibles au sort de la nature, et à la vie de l'âme. Au final, l'humanité regardera la destruction de la nature sans éprouver aucune souffrance. Elle va perdre toute sensibilité. Rudolf Steiner a appelé cette carapace électromagnétique le double ahrimanien. Ce nouveau corps, tissé d'ondes électromagnétiques, sera attiré par la substance dont il est construit. Il va rechercher les ondes pour se nourrir, et se renforcer. Cela explique la dépendance des jeunes générations aux nouvelles technologies. Les jeunes ont besoin de gadgets technologiques en permanence. Si le corps éthérique allait chercher le contact avec la nature et l'âme, tendait à se relier à l'énergie universelle, le double ahrimanien, quant à lui, ne recherche que le monde asurique des machines.

L'homme finit alors par appartenir davantage au monde asurique qu'au monde naturel. Et sa conscience s'y perd.

Par cette stratégie du durcissement du corps éthérique, Ahriman parviendra peut être à son but ultime, celui de couper l'homme de tout lien avec son âme, et avec le monde spirituel, pour faire de lui un parfait robot.

LE GRAND SECRET

Nous nous approchons du grand secret. Maintenant que vous avez conscience de ce vampirisme énergétique – énergie de la nature, d'une part, et de l'être humain, d'autre part – rendez-vous compte que des êtres l'organisent. Il est évident que si l'on peut expliquer ce plan, d'autres peuvent l'orchestrer. Ces personnes détiennent la connaissance de la dimension éthérique, des élémentaux et du corps éthérique. Ils peuvent même avoir la clairvoyance éthérique. Ils ont simplement décidé d'utiliser leurs connaissances pour acquérir plus de pouvoir sur autrui. C'est ce qu'on appelle des Initiés noirs. Ils se sont mis au service du plan d'Ahriman, en se détournant du plan divin. Ils sont organisés en loges et travaillent pour la maçonnerie noire. La majeure partie des francs-maçons n'est pas consciente de ce plan, mais en haut lieu, on organise tout ça.

Le Grand Orient a un rituel qui est dédié à la fée électricité. Il y a une confusion des plans. Tout est inversé. Ils ont fini par adorer l'électricité qui n'est qu'une forme déchue, dégradée de l'énergie éthérique cosmique. Il faut asservir l'énergie cosmique pour obtenir de l'électricité. Ils ont choisi leur bord et connaissent le secret qui est de créer une nouvelle planète électromagnétique, dans laquelle les âmes seront emprisonnées. C'est le projet caché de ces loges ahrimaniennes. En 1906, Rudolf Steiner mettait déjà en garde contre ce plan occulte : « Ces confréries préparent certaines âmes humaines à rester dans le royaume matériel après la mort. Ces matérialistes ne sont donc pas matérialistes parce qu'ils ne croient pas en l'esprit – ces Initiés matérialistes ne sont pas si stupides – mais parce qu'ils amènent des âmes à rester attachées à la matière même après la mort, afin de les utiliser pour poursuivre leurs propres buts. Ainsi, les confréries se créent une

clientèle d'âmes de morts qui restent dans le sphère de la Terre. Ces âmes de personnes décédées ont en elles des forces qui peuvent être utilisées de manière les plus diverses. »

LES ÂMES DÉCHUES

Nous devons aller au bout de notre investigation et examiner comment les Initiés vont s'y prendre pour capturer les âmes. Par la technique du durcissement du corps éthérique. Naturellement, une fois la mort du corps physique survenue, le corps éthérique se détache. En deux à trois jours, il se dissout dans l'éther universel. Il cherche à se fondre dans la matière qui le constitue. C'est pourquoi il est recommandé de ne pas toucher le corps du défunt pendant au moins trois jours. Cela permet au corps éthérique de se détacher tranquillement et d'abandonner le corps physique derrière lui. Les rituels de l'église catholiques, par exemple, durant lesquels on est convié à pleurer le mort, incitent l'âme du défunt à rester coincée dans la sphère matérielle. L'enterrement également. L'incinération est bien plus propice au détachement du corps éthérique. Mais si le corps éthérique est trop durci par les ondes électromagnétiques, il va être bloqué, ne va pas pouvoir se dissoudre et va rechercher lui aussi la matière dont il est formé, c'est-à-dire l'énergie électromagnétique. Il va être irrésistiblement attiré dans le champ électromagnétique de l'intelligence artificielle qui s'est créée tout autour de la Terre. Ensuite, en alliant technologie et art occulte, les loges pourront utiliser ces coques éthériques qui emprisonnent l'esprit des défunts et les faire s'incarner dans des corps artificiels. Ce n'est pas réjouissant. Dans notre prochaine incarnation, nous risquons de nous réincarner dans la Huitième Sphère. Les prélèvements et les greffes d'organes, les pacemakers, les études sur le sang artificiel, tout converge vers la création d'organismes artificiels. Ces organismes pourront être reliés avec les esprits des défunts bloqués dans la sphère électromagnétique. Dans quelques siècles, les « incarnations » se feront dans ces corps artificiels, ces machines post-humaines, alimentées en électricité, et reliées à l'intelligence collective d'Internet où chacun aura son avatar.

Vous en conviendrez, cette vision prophétique ne correspond pas exactement à l'idéal progres-

L'ÊTRE HUMAIN EST EN MESURE DE TRANSCENDER LA CONDITION HUMAINE POUR DEVENIR IMMORTEL

siste. C'est la pire des choses qui puisse arriver à notre âme. Quitter artificiellement le cycle des réincarnations pour être emprisonnée dans ces sphères électromagnétiques et se retrouver incarnées – on devrait plutôt dire incarcérées – dans des machines. C'est l'aboutissement de la prise de pouvoir totale de ces loges d'Initiés noirs sur l'humanité. Une fois les âmes enfermées dans leur système, ils deviennent les démiurges d'une nouvelle sphère de vie, la Huitième Sphère.

La Loge Blanche et la Loge Noire en sont conscientes, elles avancent main dans la main pour vampiriser l'énergie de l'humanité et construire cette nouvelle Jérusalem virtuelle. Les dirigeants mondiaux en sont conscients également. Cela explique le pourquoi de l'impérialisme informatique. Tout le monde doit être devant un ordinateur, l'accès WiFi devient gratuit sur tout le globe, les téléphones portables sont distribués dans le monde entier. Pourquoi est-ce gratuit ? Parce que c'est rentable sur un autre plan. L'attention du monde entier est orientée vers le monde virtuel. L'énergie du monde entier construit la Huitième Sphère.

Ce nouveau monde sera dirigée par les élus d'Ahriman. Par cette même technique du durcissement du corps éthérique, ils atteindront une immortalité ahrimaniennne, c'est-à-dire une immortalité dans la matière.

La Tradition parle de la quête de l'immortalité. Il n'a jamais été question d'une immortalité physique, mais d'une immortalité spirituelle ! En fait, il existe un moyen d'immortaliser son corps éthérique. L'être humain est en mesure de transcender la condition humaine pour devenir immortel. C'est une réalité. S'il y parvient, le corps éthérique reste intact après la mort, et devient le véhicule de sa conscience, son « vêtement de lumière ». Il peut dès lors recommencer son ascension vers les paradis éthériques sublimes. Nous en parlerons avec plus de précision dans la prochaine conférence.

ISSUE DE SECOURS

Le monde naturel va vers la dématérialisation. Il ne sert à rien de vouloir le sauver ou l'améliorer, le mouvement de chute est inéluctable. Il

se présente donc deux voies bien distinctes. La première consiste à faire un travail pour atteindre l'immortalité, et remonter sur la dimension éthérique. La seconde revient à accepter le programme des Initiés noirs, nous menant dans l'enfer de la Huitième Sphère. Ces loges ont pris une initiative, celle de remplacer le monde naturel par un monde virtuel, en rupture avec

les lois universelles. C'est leur droit. Elles revivent une fois de plus le mythe de la chute, se retrouvant dans une sphère de vie encore plus emprisonnante que la dimension terrestre. Libre à chacun d'entre nous de suivre cette initiative ou d'en prendre une autre.

Lucien TSCHABOLD

¹ Rudolf Steiner, *Le Moi, son origine spirituelle* - Éditions Anthroposophiques Romandes, 1991.

² *Extériorisation de la Hiérarchie*, Alice Bailey - Dervy Livres, 1986

³ Les forces naturelles n'ont plus le temps de se régénérer. Ils coupent les forêts à une vitesse fulgurante. Le premier grand projet du ministère mondial de l'environnement est de construire le deuxième plus grand barrage au monde dans la forêt amazonienne. Cela va, bien sûr, détruire la faune et la flore et dévaster la région, comme ça a été le cas avec le barrage d'Assouan en Égypte. Vous ajoutez à cela les centaines d'hectares qu'on prévoit de recouvrir avec des panneaux solaires, et des éoliennes à l'infini, le long des autoroutes qui relieront les biosphères, dans lesquelles seront maintenus artificiellement des écosystèmes, tout le reste autour de ces sphères n'étant qu'un grand désert. Voilà le monde que l'écologie nous propose.

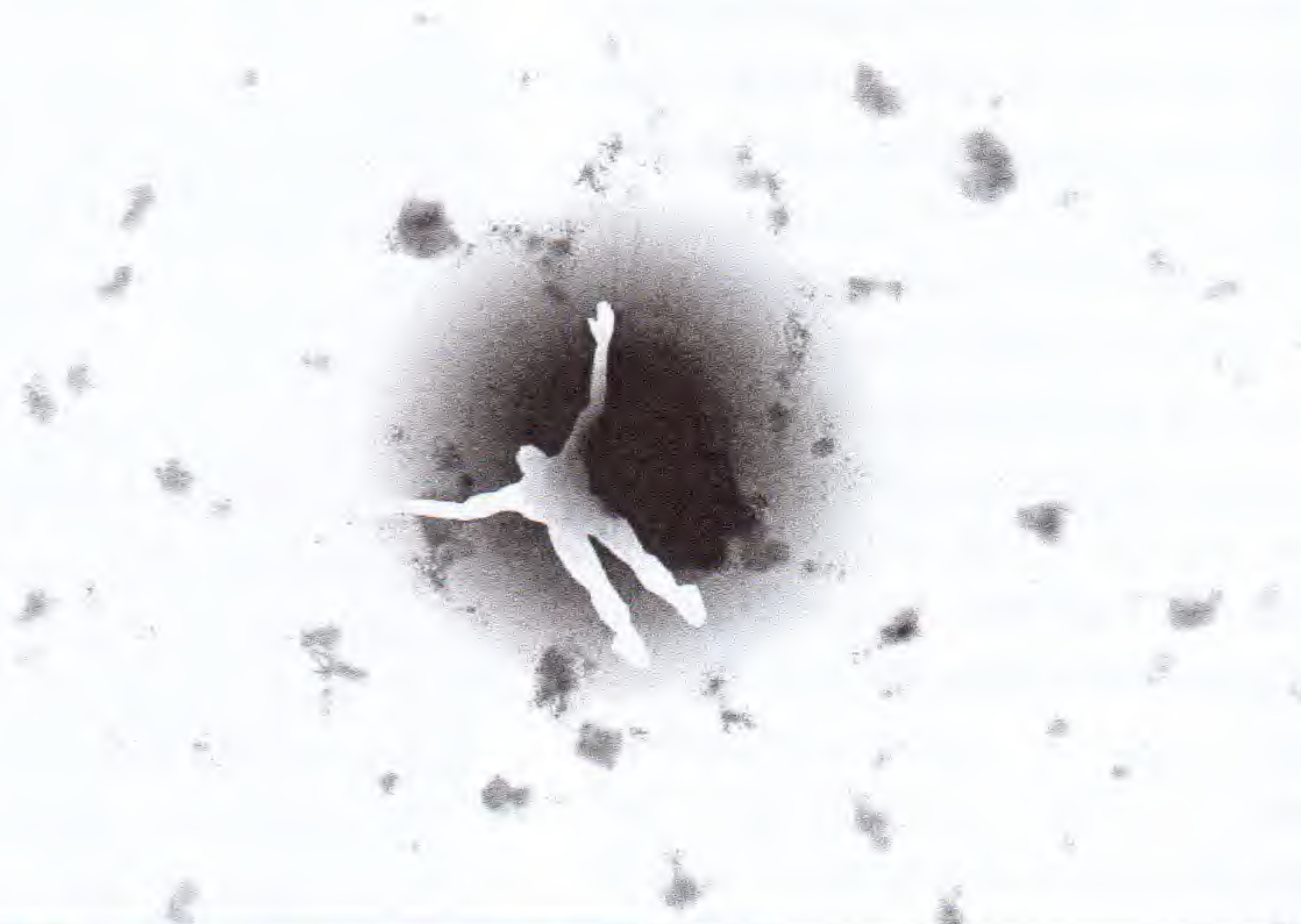

Sous la direction de Joël LA BRUYÈRE, chercheur en politique ésotérique, fondateur de Omnium des Libertés, auteur de l'Etat Inquisiteur, Dixit Satanas, Undercover.

INTERVENANTS:

Lil Kaitesi, auteur de Merkavah le véhicule de l'âme

Secteur aliénation technologique :

• Sébastien VAAS, auteur de l'Enfer du Virtuel

• Lucien TSCHABOLD, rédacteur de V.I.T.R.I.O.L.

Secteur aliénation économique :

• Romain GIRARD, maîtrise Economie Internationale et Finances

• Alain DUVIVIER, spécialiste de l'Ingénierie Financière

Secteur aliénation scientifique :

• Robert HOFFMANN, ingénieur électronique

AVEZ-VOUS AIMÉ AVATAR ?

(AH, AH, AH !)



Chaque film hollywoodien est une opération de guerre. Des millions sont dépensés pour faire entrer un message dans la tête des gens. L'opération Avatar, film le plus cher de l'histoire du cinéma, a été pensée pour attirer les âmes dans le monde virtuel, alors que, normalement, elles devraient s'ouvrir à la dimension éthérique. Vous avez aimé Avatar ? Vous aimeriez la dimension éthérique. Le monde virtuel développé actuellement imite le monde éthérique et ses lois. Le film est basé sur des aspirations réelles, des aspirations de l'âme correspondant à l'ère du Verseau : on aspire à être dans la dimension éthérique, on veut être dans la Nature, on veut retrouver ses frères et sœurs d'esprit... Mais ce film est tourné de façon à ce qu'on se dise : « Woah ! La technologie ! Elle peut nous libérer de la matière lourde, de la gravité. » On pense alors que le monde virtuel est positif, qu'on va y rencontrer des gens, y vivre des expériences merveilleuses. Non, le virtuel ne mène pas à l'éthérique, il nous enferme dans une prison électromagnétique. On s'identifie au héros qui peut vivre des choses fabuleuses grâce à un avatar artificiel, alors que, dans la réalité – c'est la perversité du film – le héros en question est un handicapé qui décrépète dans un bunker technologique. Le film Avatar est-il en avance ou en retard sur la réalité ? La revue New Scientist nous met au goût du jour, en ce qui concerne les recherches scientifiques sur les Avatars.

TÉLÉCHARGER SON ESPRIT DANS UN AVATAR, C'EST (PEUT-ÊTRE) POSSIBLE

Plusieurs entreprises vous proposent de vivre éternellement en créant votre propre double numérique. Leur objectif de départ : vous permettre de créer une

représentation numérique de vous-même, un avatar, qui sera toujours là quand vous n'y serez plus. Un « jumeau » numérique qui pourra dispenser de précieux enseignements

à vos arrière-petits-enfants et leur donner une bonne idée de ce à quoi ressemblerait leur ancêtre. Le dessein final de tels travaux est de créer un avatar conscient, de l'intégrer

à un robot humanoïde et d'atteindre ainsi l'immortalité.

« Si vous réussissez à archiver votre moi dans le cerveau de cet avatar, celui-ci pourra perdurer indéfiniment », explique Nick Mayer, de Lifenaut, société américaine qui étudie différentes techniques pour créer des avatars.

À terme, l'avatar de Lifenaut vous ressemblera, s'exprimera comme vous et pourra décrire des événements clés de votre vie. Le jour de votre mariage, par exemple. Mais jusqu'où ces technologies permettront-elles d'aller ? Jusqu'à quel point notre personnalité et nos connaissances peuvent-elles être téléchargées dans un ordinateur ? Peut-on espérer utiliser ces avatars pour ressusciter les morts ?

Pour l'instant, les avatars créés par Lifenaut sont d'apparence plutôt rudimentaire. Mais certaines sociétés se spécialisent dans la fabrication de représentations humaines beaucoup plus réalistes et ressemblantes et pourraient collaborer à des projets comme Lifenaut. Cependant, les chercheurs de l'université de Floride centrale, à Orlando, et de l'université de l'Illinois, à Chicago, estiment que l'apparence d'un avatar est moins importante que son comportement. Ces deux équipes américaines travaillent ensemble, depuis 2007, à l'élaboration d'un avatar réaliste d'Alexander Schwarzkopf, ancien directeur de la Fondation nationale des sciences des Etats-Unis (NSF), dans



le cadre d'un projet intitulé Lifelike. Ils sont parvenus à la conclusion qu'il est plus important de mettre l'accent sur les mouvements idiosyncrasiques qui caractérisent chaque personne que de recréer une image ressemblante de celle-ci. « Il peut s'agir de la façon qu'elle a d'incliner la tête ou de froncer les sourcils quand elle parle », indique Steve Jones de l'université de l'Illinois.

Si l'avatar de Lifenaut peut donner l'impression de réagir comme un être humain, comment faire pour qu'il vous ressemble ? Il n'y a qu'un seul moyen : lui apprendre des choses sur vous. Il s'agit d'un

processus laborieux dont la première étape consiste à noter quelque 480 phrases telles que « j'aime faire plaisir aux autres » ou « j'ai de la compassion pour les sans-abri » dans l'ordre de priorité qu'on leur accorde. On doit ensuite mettre à disposition des extraits de son journal intime, des photos et des vidéos avec les noms de lieux, les dates et des mots clés pour aider l'avatar à se bâtir des « souvenirs ».

N'existerait-il pas une meilleure façon « d'archiver » son esprit ? Il y a toujours la possibilité d'enregistrer automatiquement les informations de sa vie quotidienne et de les transmettre à son avatar. Les lifeloggers, comme

LE MONDE VIRTUEL IMITE LE MONDE ÉTHÉRIQUE ET SES LOIS

INCONSCIEMMENT, NOUS CRÉONS TOUS LES JOURS NOTRE PROPRE AVATAR

Gordon Bell, chercheur chez Microsoft, le font déjà en portant sur eux une caméra qui enregistre de longues séquences de leur vie. Sous la direction de Nigel Shadbolt, une équipe de chercheurs de l'université de Southampton, au Royaume-Uni, tente d'améliorer les techniques de lifelogging actuelles en développant un logiciel capable d'associer les images numériques archivées pendant la journée à des extraits de votre journal, aux sites de réseaux sociaux que vous avez visités et aux enregistrements GPS des endroits où vous êtes allé.

D'après Antonio Chella, chercheur en robotique à l'université de Palerme, en Italie, il faudra probablement équiper ces entités artificielles d'un corps pour qu'elles puissent développer une véritable conscience humaine. « *La conscience exige une interaction étroite entre le cerveau, le corps et l'environnement* », explique-t-il. Nous percevons avec tout notre corps : une entité artificielle consciente doit donc elle aussi posséder des capteurs pour pouvoir appréhender le monde et contrôler ses propres mouvements.

Hanson Robotics, une société basée à Dallas, au Texas, fabrique des androïdes réalistes. Son PDG, David Hanson, a discuté avec Mayer de la possibilité d'intégrer l'un des avatars de Lifenaut à un corps de robot. Il s'agit là d'un premier pas vers la réalisation d'une machine consciente. Toutefois, pour pouvoir avancer, un effort massif et

coordonné impliquant tous les acteurs de la recherche en intelligence artificielle – secteur jusqu'à présent fragmenté – est nécessaire. Pour y parvenir, Hanson a créé l'Apollo Mind Initiative, dont l'objectif est de promouvoir la collaboration entre les groupes de recherche et de réussir à créer, d'ici à 2019, une intelligence artificielle aussi développée que celle de l'homme. Selon Hanson, l'objectif ultime des chercheurs est de dépasser l'intelligence humaine et d'engendrer de véritables Mozart robotiques.

Linda Geddes

Voilà pour la version scientifiquement correcte de la question. Mais il faut savoir qu'aujourd'hui, le contrôle technologique ne s'arrête pas à la traçabilité de votre corps. Il veut archiver votre personnalité. Ainsi, chacun est convié, comme vous l'aurez remarqué, à livrer un maximum d'informations sur lui-même à la machine informatique. Inconsciemment, nous créons tout les jours notre propre avatar. Imaginez que vous êtes le jeune lambda, bien intégré dans le système technologique actuel. Via *Face book*, on connaît vos amis, vos goûts musicaux. Via votre blog on connaît vos préoccupations, les films que vous regardez. Mais vous n'avez même pas besoin de tout ça. Avec votre téléphone mobile, connecté en permanence à Internet, vous surfez sans limites. On connaît vos centres d'intérêt, on suit le fil de votre pensée. Vous

prenez des photos de votre vie, en filmez les moments forts en émotion. La machine « capture » vos souvenirs. Votre GPS intégré suit vos mouvements. On connaît alors vos déplacements, vos lieux de prédilection. Ces technologies allant bien sûr en s'améliorant, on pourra prochainement enregistrer les émotions. La vie devient un film que l'on peut enregistrer et visionner quand on le souhaite. Tout est enregistré, archivé. Mais attention, Ahriman n'oublie rien, jamais rien. Toutes ces informations une fois rassemblées, reflètent votre personnalité. On obtient un portrait robot multimédia de vous-même. Celui-ci peut être enregistré sur une clé USB. Vous ne le savez pas, mais ce portrait robot prendra toujours plus de vie et, dans le futur, deviendra votre avatar. Que vous le vouliez ou non. Chaque information vous concernant, livrée à la machine, nourrit votre personnage virtuel. Dans un siècle, peut-être moins, il pourra être téléchargé dans la machine qui vous tiendra lieu de corps. Cet avatar vous servira de personnalité et un organisme artificiel de corps. Le tout sera relié à votre conscience désincarnée, prisonnière de la sphère électromagnétique (cf *La Huitième Sphère*). Le pire étant que vous vous reconnaîtrez dans cet entité virtuelle.

Improbable ? Paranoïaque ? Si seulement c'était le cas.

Lucien Tschabold,
V.I.T.R.I.O.L.

L'ÂGE DES VEILLEURS

ÉPISODE XV : PENDANT CE TEMPS, À BÛROK (2)...



Le banquet impérial continuait... Le ministre du culte reprit :

« Rien ne se fait sans la foi. L'unification matérielle de l'Empire n'est qu'une apparence, ou plutôt... un corps... mais... il n'y a pas de cœur. Si nous ne lui en donnons pas un, notre Empire tombera comme les autres ont chu bien avant nous. Nous nous devons de bâtir notre paix pour les siècles à venir, quoiqu'il en coûte. Nous devons revenir au Livre des Prophètes qui annonçait, il y a déjà bien longtemps, les phases que nous traversons. Un homme doit venir pour incarner l'unité. Mais il faut y croire. Je pourrais moi aussi vous en parler des heures... mais à quoi bon ? Si nous voulons que le peuple ait une foi profonde dans Celui qui doit venir, il faut que nous, qui sommes l'exemple, la règle sur laquelle la cité se calque, montrions l'unité

de notre aspiration à la justice et à la paix dans ce monde. »

Un vrai prêcheur celui-là. Sa voix résonnait dans la poitrine de chacun. Il vous parlait du Livre des Prophètes... mais c'était lui le prophète ! Lui qui annonçait la pluie et l'éclaircie, les orages et les tempêtes à venir, les guerres et la paix qui sont écrites. Il était vraiment trop fort... Les sales gosses gloutons et avides l'écoutaient d'une oreille craintive, comme on écoute la voix du temps. Malgré l'athéisme, lorsque l'on invoquait les Dieux, même « l'unique », il restait un brin de crainte perdue au fin fond de l'esprit. L'empereur appuya le bon pasteur :

« Il a raison, mes chers amis, nous devons revenir aux textes des Anciens, et à la Loi. C'est Elle le guide. »

Le ministre de la recherche ne comprenait pas :

« Mais voyons, tout cela est aberrant. Nous ne sommes pas sortis de la religion pour y retourner... C'est scandaleux ! »

« Calmez-vous, Monsieur, ordonna le souverain. La famille à laquelle j'appartiens a plus que contribué à financer votre ministère de la recherche scientifique. Je dirai même plus, elle a contribué à vous faire sortir de la religion qui maintenait l'humanité à l'intérieur des frontières morales, et l'empêchait d'évoluer. C'est sur l'impulsion du Livre des Prophètes que nous avons consenti à vous aider sur un plan financier puis médiatique. Notre famille s'est maintenue au fil des siècles et des époques, au milieu des nations belliqueuses, grâce à la Loi inscrite dans le Livre des Prophètes qui fut la base, la racine de notre unité. Seule notre famille avait le rêve d'un empire mondial unifié où règnerait une paix éternelle. C'est nous qui avons sorti le monde de la prison du temps cyclique pour vous offrir l'évolution. S'il y a bien longtemps, vos ancêtres honoraient les Dieux et toutes leurs idoles infâmes, en entretenant une société figée sur un modèle hiérarchique inégalitaire, nous vous avons donné un Dieu unique et un rêve d'égalité et de justice pour tous. Alors, même si vous pensez maintenant que Dieu n'est rien et que l'homme est au centre de l'univers, n'oubliez pas que cette pensée est elle-même issue de notre Livre des Prophètes, et qu'ainsi ce Livre et la Loi qu'il contient sont également les vôtres. »

Sa voix devenait grave, mais elle restait très tranquille, comme celle d'un vieil homme qui a eu le temps de penser à ce qu'il disait. Il n'avait qu'une cinquantaine d'années, mais c'était comme s'il avait l'âge de sa famille, autrement dit 5109 ans, d'après le Livre des Prophètes dont le début correspondait à celui de l'Âge Noir des anciens peuples. Il poursuivit :

« Donc, Monsieur le ministre de la recherche, ainsi que vous tous présents à ce banquet, lorsque le ministre du culte parle de "Celui qui doit venir", il parle de Celui qui vient pour nous tous car l'humanité est une, et la justice est pour chacun. Relisez tous le Livre des Prophètes, c'est la priorité absolue des prochains jours. C'est un ordre qui prime sur tout le reste de vos activités, si utiles soient-elles. La foi dans l'unité supérieure de l'Empire doit émaner de nous et

se manifester. Vous devez y croire autant qu'en vos propres existences. Cela doit devenir votre moteur, votre but : la mise en place du règne qui arrive. Si nous échouons... l'empereur se tut un instant, comme pour laisser une crainte, une peur profonde et archaïque ressurgir de l'oubli. Il reprit : ...nous perdons tout, et bien lourd sera notre destin. Mais je n'ai aucun doute sur vos capacités. Vous ferez tout pour conserver ce que vous avez acquis. Alors décontractez-vous, Mesdames et Messieurs, et venez prendre un peu de bon temps dans le petit salon ! »

L'assemblée restait silencieuse et quelque peu inquiète, tant ces messieurs-dames de la Haute n'avaient pas l'habitude de se faire recadrer. Mais ils étaient de bons soldats de l'Empire et sauraient s'orienter. Bien servir, c'est l'assurance d'une bonne place et de tout ce qui va avec... Ils quittèrent la table et se dirigèrent vers le petit salon du palais. Les portes s'ouvrirent et de splendides jeunes femmes (très jeunes), de diverses origines, très légèrement vêtues, ainsi que de beaux garçons, également chiches en chemises et pantalons, les attendaient pour leur offrir les nombreuses liqueurs que produisaient l'Empire, et les inviter à s'adonner à des rites que même l'auteur ne connaît pas, tant les régions ténébreuses où ont lieu ces cérémonies orgasmiques lui sont étrangères. Les portes se sont fermées, et on entendit des rires, des cris et des coups, et si votre imagination peut faire son travail, je la prie de venir remplacer ma plume pour m'épargner de trop sombres descriptions.

Prétextant la fatigue, le couple impérial, accompagné du ministre du culte, s'éclipsa en laissant la fête battre son plein de jouissances. Ils embarquèrent dans la grande berline noire conduite par le chauffeur de l'empereur, escortée de deux voitures assez banales, afin de ne pas attirer l'attention, à l'intérieur desquelles se trouvait la garde des dix protecteurs du souverain. Ils partirent et c'était la nuit. La voiture roulait à travers la cité noctambule... des lampadaires... des enseignes lumineuses... des prostituées multicolores réajustant ficelles... des copains de beuveries un peu trop cuits... et puis une ruelle sombre et l'entrée d'un vieil immeuble. La porte est en bois, ce qui n'est plus très commun. Dessus, un étrange symbole : une planète entourée d'un serpent qui se mord

la queue. Les trois voitures s'arrêtent et les dix gardes viennent protéger les trois personnages qui s'apprêtent à sortir de la voiture noire. Une brise de nuit soulève quelques papiers qui dansent sur le sol comme les hommes sur terre. Les trois personnages arrivent à la porte et entrent après avoir frappé d'une façon bien précise. L'escorte gardera l'entrée jusqu'à leur retour.

Dans le hall de l'immeuble, tout était beau, mais froid. Le sol et les murs étaient de marbre blanc et noir, éclairés par d'anciennes lampes murales. Au fond du large couloir, un ascenseur que les trois dignitaires empruntent pour descendre toujours plus bas, au septième sous-sol. Ils sont silencieux, concentrés, quoique assez à l'aise. Ils sont chez eux, mais malgré le calme et la tempérance apparente, il règne une tension constante vers quelque chose... un but... un rêve qu'ils construisent depuis des milliers d'années. La porte coulissante de l'ascenseur s'ouvre sur un nouveau couloir, le même. Au fond, une porte avec un serviteur en smoking, nœud-pap' et gants blancs. Tout est silencieux, froid, presque mort, mais le moindre frottement de tissus résonne comme mille trompettes sur les murs de marbre glacé. Le portier présente à chacun des trois hôtes une paire de gants blancs, et les débarrasse de leur manteau, de sorte qu'ils soient eux aussi en smoking et robe de soirée. Il posa sa main sur la poignée dorée, et la porte calfeutrée de cuir s'ouvrit devant eux sur une salle sombre, seulement éclairée par de nombreuses chandelles. Le plafond en dôme est peint en bleu nuit et tacheté de petites étoiles d'or et d'argent. Les murs jaunes et rouges sang de bœuf encadrent le damier blanc et noir du sol. Au centre de la pièce, une table ronde en bois où siègent déjà neuf personnes. Il y a des hommes, des femmes, des vieux et des plus jeunes. Malgré leurs différences ethniques, on pouvait sentir entre eux, un lien plus fort qu'entre les frères et sœurs des familles disloquées de l'Empire.

Les arrivants saluèrent l'assistance et prirent place tous trois autour de la table à leurs places réservées. Le plus âgé de l'assemblée se leva alors et prononça quelques mots dans une langue que je ne peux traduire, concluant par

trois coups de marteau. Dès lors la séance fut ouverte et l'empereur parla le premier :

« Mes chers Frères, nous touchons au but. Depuis plus de cinq mille ans que nous travaillons à fonder notre Empire, l'heure arrive où le monde unifié par nos soins commence à attendre véritablement "Celui qui doit venir". Tout se passe comme il est écrit dans le Livre des Prophètes. Mon épouse, le ministre du culte et moi-même, sortons à l'instant du banquet des ministres. Tout fonctionne à merveille. Le monde est lié à la matière grâce à notre économie exclusive, et sur un plan plus subtil, grâce au P.C. et au système culturel que nous avons mis en place. Nous avons vu ce soir que les descendants des anciens peuples, et plus particulièrement leurs représentants, craignent notre Dieu. Même s'ils n'y croient pas, ils ont toujours cette peur archaïque présente au plus profond d'eux-mêmes. Ils ont déjà tout accepté... et comme ils ne sont pas prêts à renoncer à leurs privilèges, dont ils jouissent à cœur joie en ce moment même, il est évident qu'ils suivront nos ordres... à savoir : rayonner la foi dans "Celui qui doit venir". Le ministre du culte a simplement évoqué les mouvements de contestation issus des cercles religieux que nous instrumentalisons dans les régions sèches de l'Empire. Ils ont PEUR, dit-il avec dédain... ils tremblent, vous entendez. Tellement vendus, tellement veules, qu'ils seraient prêts à tout pour conserver ce qu'ils ont acquis. Ils savent maintenant, que s'ils veulent une sécurité totale, il leur faut l'unité totale... et elle s'incarnera dans "Celui qui doit venir". »

Le vieil homme qui avait frappé de son marteau répondit :

« Parfait ! Alors, il nous faut lancer les opérations d'agitation. Nous devons soulever les différentes communautés qu'il nous reste afin de provoquer des émeutes dans les centres urbains, » dit-il en regardant un des hommes du cercle. Se tournant vers un autre, il poursuivit :

« Vous vous occuperez de ce qui concerne les diverses catastrophes climatiques que nous avons programmées. Il nous faut un état d'urgence. Cela fait tellement longtemps que les régions occidentales sont engluées dans la paix et l'atmosphère passive que nous avons instaurées, qu'ils tomberont facilement

à genoux sous les plaies de notre plan. Sans ressource, perdus, ils se plieront sans peine à notre volonté, lorsque nous leur présenterons le Sauveur qui viendra tout arranger, qui résoudra les problèmes, et apportera la paix et la justice pour les siècles à venir. Il me tarde de voir tout ça... Tant d'années... tant d'efforts... de guerres... réjouissez-vous, Frères et Sœurs, car le temps est proche, où notre famille retrouvera son rang, et où ses fils règneront en princes sur les nations. Mais d'abord, il faut que le monde appelle à l'aide, qu'il invoque le ciel pour qu'on lui envoie un Sauveur... notre Sauveur. Je crois que tout est prêt, n'est-ce pas ? Chacun sait ce qu'il doit faire ? »

Tous répondirent par un signe de tête affirmatif. Il fut ensuite question de nombreux détails techniques que nous ne connaissons pas. Le conseil dura une bonne partie de la nuit, et après avoir chanté dans une langue que je ne traduirais pas, ils sortirent en silence, passèrent le froid couloir, et regagnèrent les berlines qui les attendaient dans cette ruelle surprotégée. L'empereur et sa femme rentrèrent au palais et les autres se rendirent à leur travail. Il faisait sombre dans cette nuit sans étoile.

Au loin, j'écoute et j'entends des femmes qui pleurent... les enfants jouent, mais plus pour très longtemps... Ô Muse...

*Les fleurs se fânent à son passage,
Le ciel est noir et les arbres nus,
L'affreux géant du dernier âge
Viole la terre des parvenus.*

*Le soleil s'est couché dans la mer bleue
Et la nuit tombe sur les cités.
Les étoiles brillent telles mil yeux
Qui guettent la fin du monde annoncée.*

*On voit deux directions, deux races :
Les hommes suivent les faux bergers,
Comme un troupeau de bêtes résignées.*

*Mais les Ælfes sortent de la masse,
Plongeant dans le feu de la destinée,
Pour la victoire et l'immortalité.*

Maxime Billaud, V.I.T.R.I.O.L.





ABONNEMENT À **V.I.T.R.I.O.L**

	FRANCE	EUROPE	AUTRES
6 NUMÉROS	45€	60€	70€

NOM..... PRENOM.....
ADRESSE.....

VILLE CODE

JE SOUHAITE ACQUÉRIR LES N° SUIVANTS.....
8€ LE NUMÉRO

TOTAL €.....

À L'ORDRE DE LA SOCIÉTÉ ECOSOPHIQUE
ADRESSER À VILLA ELFICA - FERRIÈRE F - 61 380 ST-MARTIN-DES-PEZERITS

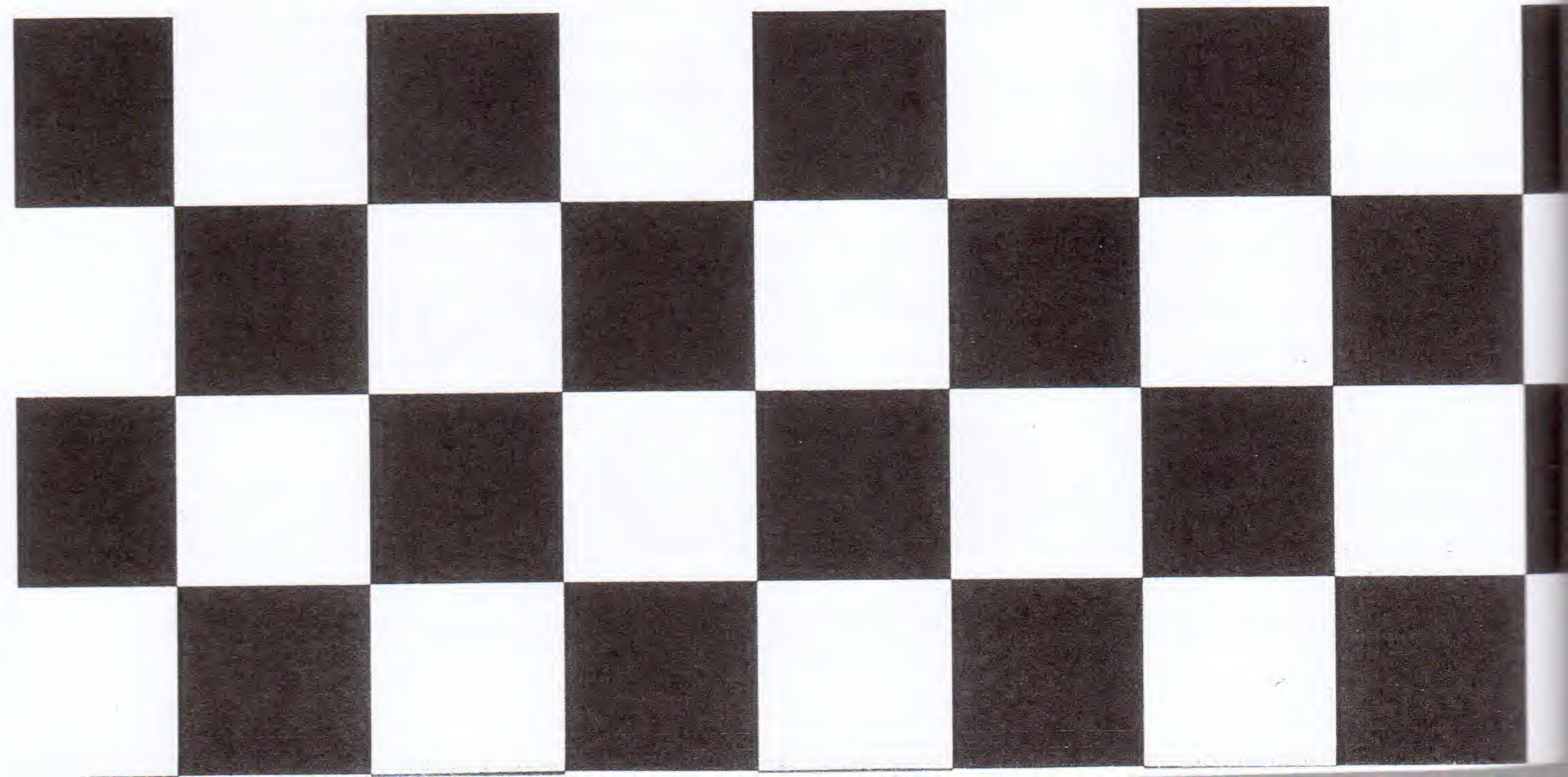



Visita Interiora Terrae Rectificando Invenies Occultum Lapidem