



FAITS & DOCUMENTS

LETTRE D'INFORMATIONS CONFIDENTIELLES FONDÉE PAR EMMANUEL RATIER

SOMMAIRE

N° 478

8 €

SÉRIE SPÉCIALE
AFFAIRE EPSTEIN 8

- DOSSIER : (p.1-2,6-7)
JEFFREY EPSTEIN ET LES AUTRES
- LIVRE NOIR - R : (p.3-5,8-9)
- LIVRE NOIR - S : (p.10-12)

INDEX

Allen W. p.1	Roedy B. p.4
Althausen P. p.5	Ronson G. p.4
Berger S. p.1	Ronson L. p.5
Bezos J. p.1	Rose C. p.5
Bolkiah H. p.1	Rose J. p.5
Brin S. p.1	Rosencrantz C. p.5
Brockman J. p.1	Rosovsky H. p.8
Burden A. p.5	Rothschild E. de p.8
Carney M. p.8	Rothschild H. de p.9
Carier G. p.2	Roumeguère C. p.9
Couric K. p.2	Royle A. p.9
Cousteau A. p.2	Ruttenberg E. p.9
Dubin G. p.9	Sachs J. p.10
Farrow M. p.1	Sacks O. p.10
Forester L. p.2	Said W. p.10
Fox T. p.8	Saint Bris E. p.10
Fox-Carney D. p.8	Safra E. p.11
Gates B. p.6	Salma E. p.10
Hawking S. p.7	Saltzman D. p.11
Pelitz P. p.9	Saltzman E. p.11
Rittson-Thomas R. p.3	Sandelman J. p.11
Rivers J. p.3	Santo Domingo M. p.12
Roberts J. p.3	Sebag-Monclère S. p.12
Robinski K. p.3	Séjournet I. de p.12
Robinson J. p.3	Shadow M. p.12
Rockefeller D. p.3	Shields L. p.3
Rodhe C. p.4	Veyrat J. p.9

DOSSIER

JEFFREY EPSTEIN ET LES AUTRES

Pour compléter notre *Who's Who* de l'affaire Epstein dont le dévoilement est un coup historique porté aux manœuvriers du mondialisme, voici l'histoire d'éminentes personnalités qui, bien que ne figurant pas dans le *Livre noir*, ont eu une relation privilégiée avec Ghislaine Maxwell et Jeffrey Epstein.

Woody ALLEN (Allan S. KONIGSBERG, dit) (1935-), américain, réalisateur de films. Woody Allen était plus qu'un voisin et un ami de **Jeffrey Epstein** : les deux hommes ont « partagé » la vie du mannequin **Babi Christina Engelhardt** qui, après une liaison avec Woody Allen (et **Mia Farrow**) à l'âge de 16 ans (une histoire qui inspira au réalisateur son film *Manhattan*), est devenue une des « assistantes » de Jeffrey Epstein. Accusé par **Dylan Farrow**, sa fille adoptive, d'avoir abusé d'elle alors qu'elle avait 7 ans, Woody Allen a depuis épousé **Soon-Yi Previn**, une autre des filles adoptives de son ancienne compagne **Mia Farrow**, qui a pour avocat **Alan Dershowitz**...

Samuel Richard dit « Sandy » BERGER (1945-2015), américain, consultant. Le nom du conseiller à la sécurité nationale de **Bill Clinton**, dont on retiendra qu'il fut à la manœuvre lors de l'agression de l'**OTAN** contre la Serbie, apparaît dans le journal de bord du *Lolita Express*.

Jeffrey dit « Jeff » BEZOS (1964-), américain, président de sociétés. Depuis 2009, le patron d'**Amazon**, propriétaire du *Washington Post*, réunit annuellement, le temps d'un week-end, la crème du monde littéraire et d'Hollywood à Santa Fe (Nouveau-Mexique), pour le *Campfire*, un raout strictement confidentiel dont la liste des participants est gardée secrète. Invitée régulière, **Ghislaine Maxwell** a participé pour la dernière fois au *Campfire* en 2018.

Hassanal BOLKIAH (1946-), 29^e sultan de Brunei. Célèbre pour son immense richesse

tirée du gaz et du pétrole, pour son mauvais goût, pour son application de la charia et pour son harem d'esclaves sexuelles composé essentiellement d'adolescentes, **Hassanal Bolkiah** a reçu au moins une fois la visite de **Jeffrey Epstein** en 2002. Accompagné de **Bill Clinton** (acheminé par le *Lolita Express*), sa visite intervenait quelques mois après une contribution de plusieurs millions de dollars du sultanat à la *Fondation Clinton*, un don officiellement destiné à la construction d'une bibliothèque présidentielle Clinton dans l'Arkansas...

Sergey BRIN (1973-), Russe naturalisé américain. Pilier du *Billionaires' Dinner* organisé par **John Brockman** (voir par ailleurs), le cofondateur de *Google* qui a quitté, en décembre dernier, la présidence de sa société-mère *Alphabet* sur fond d'enquêtes menées par des États américains et certaines autorités fédérales comme le ministère de la Justice et la *Federal Trade Commission*, était un habitué des soirées données par **Jeffrey Epstein** dans son manoir new-yorkais.

John BROCKMAN (1941-), intermédiaire. Issu d'une famille « d'immigrants juifs polonais installés dans une zone irlandaise catholique pauvre de Boston. Un quartier qui lui a rendu la vie difficile en lui apprenant qu'il avait « tué le Christ » » (*Dazed*, 8 juillet 2012), il a commencé en tant qu'imprésario pour le cinéma de la contre-culture américaine après avoir gravité autour de la *Factory* d'**Andy Warhol**. Au tournant des années 1980, il s'est recyclé dans le secteur des publications scientifiques et de l'édition

DOSSIER

>>(suite de la page 1)

de logiciels, deux mondes que ce « libre-penseur » a réuni dans un « salon de conversation », le *Reality Club*, qui sera rebaptisé *Edge Foundation* (edge.org) en 1996. À partir de 1998, ses membres ont été invités à plancher annuellement sur une question du type: *Quelle est votre question? Pourquoi?* (2002); *Qu'est-ce qui vous a fait changer d'avis?* (2008); *Quelle est la dernière question?* (2018). À partir de 1999, la *Edge Foundation* a organisé *The Billionaires' Dinner* (Le Dîner des Milliardaires), son dîner annuel auquel ont régulièrement participé ^oPaul Allen, ^oJean Pigozzi, Jeff Bezos, ^oNathan Myhrvold, ^oNick Pritzker, ^oMurray Gell-Mann, la princesse ^oOlga de Grèce, ^oMarvin Minsky, ^oRupert Murdoch, ^oStephen Kosslyn, etc. Il est maintenant avéré que John Brockman fut, auprès de l'establishment scientifique et des géants de la Silicon Valley, une des principales portes d'entrées de Jeffrey Epstein qui, jusqu'en 2015, a largement financé la *Edge Foundation*, participant ainsi au *Billionaires' Dinner* où il se rendait accompagné de « masseuses » comme le montrent, ci-contre, deux clichés supprimés à la hâte du site Internet de la *Edge Foundation* (en haut, John Brockman et « Banu », passagère régulière du *Lolita Express*, en bas, avec ^oSarah Kellen et la « masseuse » Cindy Lopez).

Dans ses mises en relation avec Jeffrey Epstein, John Brockman se montrait assez explicite quant aux avantages que les intéressés pourraient en tirer. En effet, le journaliste et informaticien biélorusse Evgeny Morozov a dévoilé une correspondance électronique datée de 2013 dans laquelle Brockman tente de le présenter à Jeffrey Epstein en le décrivant comme un « milliardaire propriétaire de *Victoria's Secret* et d'une agence de mannequins » et en mentionnant sa « jeune et belle assistante biélorusse ». Aussi Jeffrey Epstein mettait-il gracieusement son jet privé à disposition des membres de la *Edge Foundation*, comme ici, de gauche à droite, John Brockman, Steven Pinker, Daniel Dennett, Katinka Matson (l'épouse et associée de John Brockman) et Richard Dawkins en 2002, en route pour une conférence TED, à bord du *Lolita Express*.

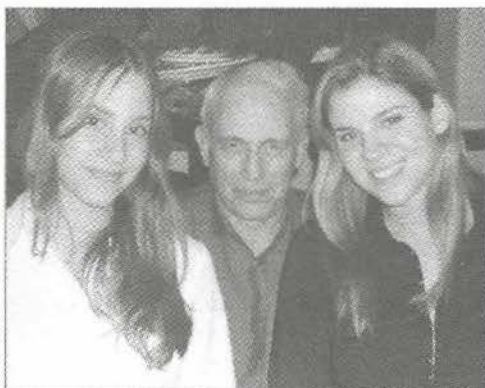
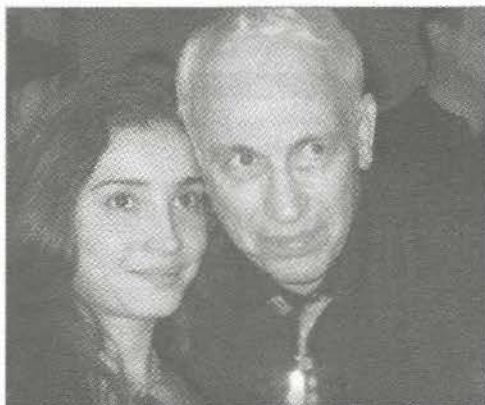

Graydon CARTER (1949-), canadien, journaliste. Rédacteur en chef de *Vanity Fair* de 1992 à 2017, il a reconnu avoir caviardé les passages relatifs à la pédophilie dans l'article qu'avait consacré, en mars 2003, Vicky Ward à Jeffrey Epstein.

Katie COURIC (1957-), américaine, journaliste. Cette vedette des chaînes d'information américaines (successivement chez CNN, *NBC News*, *CBS News* et *ABC News*) a participé à des soirées aux manoirs d'Epstein, y compris après sa condamnation.

Alexandra COUSTEAU (1976-), américaine, française, avocate, militante écologiste. Petite-fille de l'explorateur océanographique Jacques-Yves Cousteau dont elle poursuit l'œuvre via *Earth Echo International* et *Oceania*, cette administratrice de NEOM, le projet de ville futuriste mené par Mohammed ben Salmane – un protégé de Jeffrey Epstein – au nord-est de l'Arabie saoudite (cf. nos précédents numéros),

Alexandra Cousteau a démenti les affirmations de Virginia Roberts Giuffre, consultables dans les documents judiciaires déclassifiés, qui expliquent en substance qu'elle a été financée par Epstein à une époque où elle se livrait en public au lesbianisme sur son île privée, Little St James.

Lynn FORESTER de ROTHSCILD (1954-), britannique, américaine. Fille de John Kenneth Forester, président et propriétaire de *General Aviation Aircraft Services*, la société qui contrôle l'aéroport de Teterboro (New Jersey), cette avocate d'affaires a rejoint le magnat des télévisions John Kluge chez *Metromedia* dont elle sera la vice-présidente (1984-1989) avant de se lancer dans les télécommunications via *TPI Communications International* (revendu à *Motorola* en 1995) et *FirstMark Communications*. Affiliée au *Council on Foreign Relations*, à *Chatham House*, à l'*Institute for Strategic Studies* à l'*International Advisory Council of Asia House*, à la *Foreign Policy Association*, etc., cette militante démocrate, épouse du gouverneur de l'État de New York ^oAndrew Stein entre 1983 et 1993, s'est remariée en 2000 à ^oEvelyn de Rothschild qui lui a été présenté au Turnberry Hotel d'Ayrshire (Écosse) par

^oHenry Kissinger lors de la réunion annuelle du *Groupe Bilderberg* en 1998. Evelyn de Rothschild et Lynn Forester seront invités à passer leur lune de miel à la Maison-Blanche par Bill et Hillary Clinton, un couple dont Lynn Forester a financé la carrière politique, siégeant au passage au Conseil consultatif national sur les infrastructures d'information (1993-1995) et au comité consultatif du secrétaire américain à l'Énergie (1998-2000). Administratrice d'*Estée Lauder Companies* (contrôlé par la famille du président du Congrès juif mondial Ronald S. Lauder), de *Wealthspire* (ex-Bronfman Rothschild), directrice générale d'E.L. Rothschild (propriétaire de *The Economist*), elle a joué un rôle moteur et trop méconnu dans la constitution du réseau Epstein.

(Suite page 6)>>

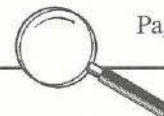

DOCUMENT

LE LIVRE NOIR DE JEFFREY EPSTEIN (8)

Voici la suite du *Livre noir*, le carnet d'adresses de Jeffrey Epstein, cadre du mondialisme aujourd'hui au cœur d'une affaire internationale d'espionnage sur fond de pédocriminalité au sommet du Nouvel ordre mondial.

Légende



★ personnalités françaises, francophones ou dont le lien avec la France est avéré.

✎ renvoient à des personnalités entourées dans le carnet en tant que témoin

★✎ répondent donc aux deux critères précédents.

➤ ne répondent à aucun de ces deux critères, ce qui ne signifie pas que leur intérêt soit moindre.

○ indique un renvoi vers une personnalité présente par ailleurs dans le carnet.

- R - (suite)

► **Rupert RITTON-THOMAS** (1963-), britannique, cofondateur de la marque d'articles de sports Rapha, il est par sa mère, un héritier de la fortune des **Fleming**, une famille écossaise comprenant le banquier **Robert Fleming** (Scottish American Investment Company, Robert Fleming & Co) et l'écrivain **Ian Fleming**, auteur de romans d'espionnage et inventeur de *James Bond*.

► **Joan RIVERS** (pseudonyme de **Joan Alexandra MOLINSKY**) (1933-2014), américaine issue d'une famille d'immigrants juifs russes, cette comédienne figure dans le *Livre noir* avec sa fille **Melissa RIVERS** (1968-). Courant les galas de charité et les émissions de télé-réalité, cette dernière est issue de l'union entre Joan Rivers et le producteur de télévision et de films **Edgar Rosenberg**, retrouvé suicidé dans une chambre d'hôtel à Philadelphie en 1987.

► **Joseph E. ROBERT Jr.** (1952-2011), américain, homme d'affaires. Ayant fait fortune en 1987 lors de la crise des *Savings and loan* (faillite de la Drexel Burnham Lambert et condamnation à dix ans de prison pour délit d'initié de sa figure de proue **Michael Milken**, considéré comme l'inventeur des *junk bonds*), ce riche banquier et promoteur immobilier à Washington (JER Partners) était le plus gros financier des causes relatives à l'enfance. Président de Fight For Children, une association opérant des levées de fonds à l'occasion de la *Fight Night* (combats de boxe), son entregent international lui avait permis de lever 150 millions de dollars pour le Children's National Medical Center auprès de la famille royale d'Abu Dhabi.

► **Edmondo di ROBILANT** (1958-), italien, antiquaire. Issu de la noblesse piémontaise (les **Nicolis de Robilant**), installé à Londres depuis les années de plomb, il figure dans le *Livre noir* avec son épouse **Maya EVEN** (1961-), canadienne, présentatrice de télévision (Channel 4, BBC Two), qui a occupé diverses fonctions relatives à la Culture pendant le mandat du travailliste **Ken Livingstone** à la mairie de Londres (2000-2008).

► **Katarzyna Maria dite « Kasia » ROBINSKI** (1962-), britannique, administratrice de sociétés. Cette ancienne analyste chez Goldman Sachs, qui a fait parler d'elle en 2017 quand le fonds activiste RBR Strategic Value a exigé qu'elle soit placée à la tête du conseil d'administration du gestionnaire d'actifs zurichois GAM, préside Robinski & Associates, un fonds de *private equity* enregistré au Panama figurant parmi les bienfaiteurs du Musée de l'Histoire des Juifs polonais ouvert en 2013 sur le site de l'ancien ghetto de Varsovie.

► **Joseph ROBINSON** (1963-), américain, financier, investisseur dans le secteur des nouvelles technologies à New York. Bras droit de ^o**Robert Pittman** qui l'a promu à la présidence de iHeart-Media Ventures en 2015, il figure dans le *Livre noir* avec son épouse **Lisa SHIELDS** (1965-), américaine, porte-parole et vice-présidente chargée de la communication et des publications du Council on Foreign Relations.

► **David ROCKEFELLER** (1915-2017), américain, banquier. Cadet des enfants de **John D. Rockefeller**, entré en 1946 à la Chase National Bank, présidée à l'époque par son oncle, **Winthrop Aldrich**, il en deviendra le vice-président après la fusion avec la Bank of the Manhattan Company en 1955 avant d'en présider l'ensemble, la Chase Manhattan Bank (actuelle JP Morgan Chase) entre 1961 et sa retraite en 1981. Grand argentier de l'industrie pétrolière, acteur incontournable des conseils d'administration des compagnies issues de l'écclatement de la Standard Oil, à commencer par Exxon Mobil, ce pilier du système bancaire international, grand donateur du Parti républicain (pour mieux le recentrer) fut un des hommes les plus influents de la seconde partie du XX^e siècle comme inaugurateur du Groupe Bilderberg et président du Council on Foreign Relations. Appelant explicitement de ses vœux à l'établissement d'un « Nouvel Ordre Mondial » (expression reprise par nombre de dirigeants occidentaux, de **Ronald Reagan** à **Nicolas Sarkozy**), il assumait le caractère occulte de son projet politique, expliquant dans ses *Mémoires* (Éditions de Fallois, 2006) : « Quelques-uns croient même que nous faisons

DOCUMENT

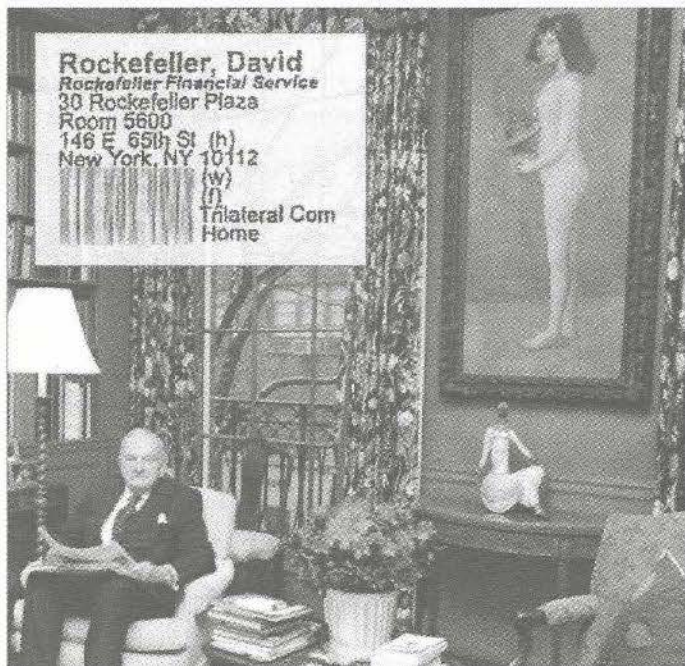

Devant ses deux toiles fétiches, L'Odalisque couchée aux magnolias d'Henri Matisse et la Fillette à la corbeille fleurie de Pablo Picasso (cf. encadré), David Rockefeller aimait poser chez lui, au 146 East 65th Street, à cinq minutes seulement du domicile de Ghislaine Maxwell.

partie d'une cabale secrète travaillant contre les intérêts primordiaux des États-Unis. Ils me caractérisent, ainsi que ma famille, comme des internationalistes conspirant avec d'autres autour de la Terre pour construire une politique globale ainsi qu'une structure économique plus intégrée – un seul monde si vous voulez. Si cela est l'accusation, je suis coupable et fier de l'être. » Devant la Commission Trilatérale qu'il a fondée (où fut coopté **Jeffrey Epstein**), il expliquait encore, en juin 1991, à Baden-Baden: « Nous sommes reconnaissants au *Washington Post*, au *New York Times*, au magazine *Time*, et aux autres grandes publications dont les directeurs ont assisté à nos réunions et respecté leurs promesses de discrétion depuis presque quarante ans. Il aurait été pour nous impossible de développer notre projet pour le monde si nous avions été exposés aux lumières de la publicité durant ces années. Mais le monde est aujourd'hui plus sophistiqué et préparé à l'entrée dans un gouvernement mondial. La souveraineté supranationale d'une élite intellectuelle et de banquiers mondiaux est assurément préférable à l'autodétermination nationale des siècles passés. »

► **David ROCKSAVAGE** (6^e marquis de **CHOLMONDELEY**, connu sous son titre de comte de) (1960-), britannique, comédien, réalisateurs de films. Ce membre de la plus haute aristocratie britannique, ancien page d'honneur de la reine **Élisabeth II**, actuellement Lord-grand-chambellan du Royaume-Uni

et proche ami du prince **William** (du moins jusqu'à ce qu'il apprenne que ce dernier était l'amant de son épouse **Rose Hanbury**), se rattache aux **°Rothschild** et aux **Sassoon** par sa grand-mère maternelle, **Sybil Sassoon**.

★ **Cécilia RODHE** (1961-). Installée à New York, ce mannequin (Miss Suède 1978) devenue sculpteur, divorcée du tennisman **Yannick Noah** (et mère du basketteur **Joakim Noah**), s'est remariée au producteur de films **Emmanuel Schlumberger**.

► **Bill ROEDY** (1948-), britannique, président de sociétés. Ancien patron mondial des chaînes de clips **MTV**, administrateur du développeur de jeux vidéo pour enfants **Mind Candy** (*Moshi Monsters*), très engagé dans la lutte contre le SIDA (**Staying Alive Foundation**, ambassadeur pour l'**ONUSIDA**, président de la fondation **amFAR**, etc.), **Bill Roedy** occupe, depuis avril 2018, la vice-présidence de **GAVI** (**Alliance Globale pour les Vaccins** et l'**Immunisation**, anciennement **Children's Vaccine Initiative**), un programme de vaccination des enfants des pays d'Afrique sous-développés, mené conjointement par l'**OMS**, l'**UNICEF**, la Banque mondiale et l'industrie pharmaceutique et financé par la **Bill & Melinda Gates Foundation**.

► **Gail ROLFE** (1958-), britannique, journaliste de mode, successivement au *Daily Mail*, au *Sunday Times*, à *Tatler* (lors de la rédaction du *Livre noir*), actuellement animatrice du site **Internet only-the-one.com**.

► **Daniel ROMUALDEZ** (1952-), Philippin installé aux États-Unis, architecte d'intérieur de la haute société américaine. Son nom figure avec celui de **°Madison Cox** à la rubrique concernant **Little St James**, « l'île de la pédophilie », ce qui laisse à penser qu'ils ont participé ensemble à sa conception.

► **Gerald RONSON** (1939-), britannique, promoteur immobilier. Entré très jeune chez **Heron**, la société de ventes de meubles fondée par son père, il en a fait une des plus grosses entreprises du Royaume-Uni, d'abord en y exploitant les premières stations essence libre-service avant de s'orienter vers l'immobilier résidentiel, puis commercial. Au début des années 1990, il a passé six mois en prison après une condamnation dans le scandale des actions de **Guinness**, une manipulation du marché boursier (opérée avec **Ernest Saunders**, **Isidore Jack Lyons** et **Anthony Parnes**) visant à gonfler le cours de **Guinness** pour mener une OPA sur **Distillers**. Au bord de la faillite avec plus d'un milliard de livres de dette, sa société ne devra son salut, puis son redressement (symbolisé par l'édification de la **Heron Tower** à la City en 2011) qu'au soutien sans faille des milieux dans lesquels il fait figure de « philanthrope ». Vice-président de la **National Society**



DOCUMENT

for the Prevention of Cruelty to Children, la principale œuvre britannique de protection de l'enfance (où l'on retrouve **Benjamin Holland-Martin**), président fondateur et grand argentier du **Community Security Trust (CST)**, le service d'ordre de la communauté juive britannique (qui a formé, soutenu, puis collaboré avec **Tell MAMA**, la principale organisation de lutte contre l'« islamophobie » en Grande-Bretagne), il finance également l'**United Jewish Israel Appeal** (dont il est le vice-président honoraire), le **Jewish Leadership Council**, le **Britain Israel Communications and Research Centre**, etc. Organisateur du voyage de **Margaret Thatcher** en Israël en 1986 (la première visite officielle d'un Premier ministre britannique), ce proche de **Robert Maxwell**, figure dans le *Livre noir* d'**Epstein** avec son épouse **Lady Gail RONSON** (1946-), un ancien mannequin devenue une figure de la vie mondaine londonienne comme membre du comité de développement de la **Royal Opera House** (Covent Garden). Elle préside ou a présidé **Stepney Jewish Clubs & Settlement** (une loge féminine du **B'nai B'rith**), le **Jewish Care**, etc.

► **Lisa RONSON** (épouse **ALTHASEN**, née) (1968-), britannique, fille aînée de **Gerald** et de **Gail Ronson**, elle a commencé sa carrière dans la banque d'investissement chez **BZW** avant de rejoindre **Heron International**, le mastodonte londonien de l'immobilier contrôlé par sa famille, en qualité de directrice commerciale. Responsable des stages à l'**Union of Jewish Students**, Lisa Ronson est l'épouse de **Paul Althasen**, un ancien cadre de la **Chemical Bank** recyclé dans les services de paiements électroniques comme vice-président exécutif d'**Euronet** et cofondateur d'**e-pay**.

► **Charlie ROSE** (1942-), américain, journaliste. Vedette de **PBS**, de **Bloomberg LP** et de **CBS**, considéré comme le meilleur intervieweur des États-Unis, celui dont **Jeffrey Epstein** était le pourvoyeur d'« assistantes » (tantôt en provenance de chez **Harvey Weinstein**, tantôt recyclées chez les **Clinton**) a été emporté, en 2018, par la vague **#MeToo**, avec plus de trente plaintes. Proche de **Ghislaine Maxwell** (comme le montrent de multiples clichés de **Patrick MacMullan** commercialisés par **Marc Getty** via **Getty Images**), Charlie Rose participait encore à la soirée organisée « en l'honneur » du prince **Andrew** au manoir new-yorkais d'**Epstein** en 2010. Il figure dans le *Livre noir* avec celle qui était alors sa conjointe (1993-2006), **Amanda BURDEN** (née **MORTIMER**, divorcée) (1944-), américaine, consultante qui fut notamment l'adjointe à l'urbanisme du maire démocrate de New York **Michael Bloomberg** qu'elle a ensuite suivi en tant que directrice de **Bloomberg Associates**. Demi-sœur d'**Averell Mortimer**, cette synthèse de

la plus haute bourgeoisie new-yorkaise descend de **John Jay**, premier juge en chef de la Cour suprême des États-Unis, de **Robert Livingston**, premier gouverneur colonial de New York, d'**Henry Morgan Tilford**, fondateur de la **Standard Oil California** (**Chevron**), d'**Harvey Cushing**, pionnier de la neurochirurgie aux États-Unis, etc.

► **Joseph B. dit « Joe » ROSE** (1960-), américain, urbaniste. Issu d'une famille de promoteurs immobiliers de New York (**Rose Associates**, contrôlé par son père et ses oncles), ce militant démocrate, engagé dans la protection des orphelins comme fondateur du **Midtown Children's Project**, a commencé sa carrière en tant qu'assistant du sénateur **Daniel Patrick Moynihan** avant d'être nommé adjoint à l'urbanisme (président de la **City Planning Commission** et directeur du **City Planning Department**) du maire républicain de New York **Rudy Giuliani** (1994-2002). Il figure dans le *Livre noir* avec son ancienne épouse, **Wendi ROSE**, fille du promoteur immobilier et président de **The Georgetown Group** **Marshall Rose**. Rapportant leur union devant le rabbin **Sheldon Zimmerman**, leader spirituel du judaïsme réformé, le carnet du **New York Times** (23 juin 1996) précise que les époux « ne sont pas apparentés ». Après la fin du mandat de Rudy Giuliani, Joe Rose a lancé deux coentreprises entre **The Georgetown Group**, le groupe de son beau-père et **The Limited** (**Eaton Project** et **New Albany Company**), le groupe de **Les Wexner**, dans le cadre de grosses opérations immobilières à **Columbus** (Ohio), une collaboration ayant entraîné une bataille juridique entre les deux familles **Rose** et un divorce prononcé en 2010.

► **Andrew ROSEN** (1956-), américain, président de sociétés. Pilier du prêt-à-porter new-yorkais, un secteur dans lequel évolue sa famille depuis trois générations, cet ancien PDG d'**Anne Klein**, cofondateur de **Theory**, a été primé par l'**United Jewish Appeal - Federation of New York** lors du déjeuner annuel de sa « division mode » en avril 2016.

► **Claudia ROSENCRANTZ** (1959-), britannique, productrice de télévision. Directrice des programmes à **ITV** (**Channel 3**) lors de la rédaction du *Livre noir* (1995-2005), devenue par la suite directrice de la télévision chez **Virgin Media** (le groupe de **Richard Branson**), elle est à la tête de l'**UK Jewish Film Festival** et siège à la **Royal Television Society** ainsi qu'au conseil d'administration du **JW3**, le principal centre communautaire londonien (équivalent de l'**Espace Rachi** - **Guy de Rothschild** à Paris).

► **Donald ROSENFELD** (1963-), américain, producteur de cinéma, ancien président de **Merchant Ivory Productions**, fondateur de **Sovereign Films**.

(Suite page 8)>>



DOSSIER

>>(suite de la page 2)

C'est elle qui, par exemple, a présenté **Jeffrey Epstein** et **Ghislaine Maxwell** à **Alan Dershowitz** puis aux Clinton au début des années 1990. Membre de l'establishment démocrate, elle écrivait ainsi à **Bill Clinton** en 1995: « Cher monsieur le Président, ce fut un plaisir de vous voir récemment chez le sénateur **°Kennedy**. Nous avons trop de sujets à aborder mais trop peu de temps. Dans les quinze secondes que nous avons eues pour parler de Jeffrey Epstein et de la stabilisation monétaire [sic], j'ai oublié de vous parler d'un sujet qui me tient à cœur: la discrimination positive » (rapporté par le *DailyMail*, 25 juillet 2019). C'est aussi **Lynn Forester** qui a vendu au rabais sa maison new-yorkaise (plus de 8 millions de dollars en dessous du prix du marché) à Ghislaine Maxwell en 2000, une demeure située à quelques encablures de chez Jeffrey Epstein, comprenant douze chambres, huit cheminées et un ascenseur. Étrangement, son nom n'apparaît pas dans le *Livre noir*, mais figure dans le journal de bord du *Lolita Express*.

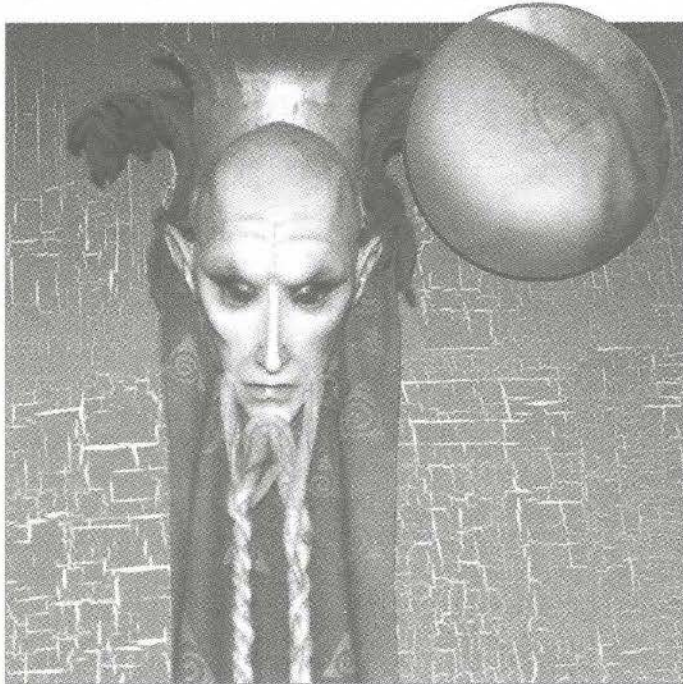

Nombre d'éléments de l'iconographie, de l'esthétique et de la symbolique des réseaux pédocriminels satanistes d'élite figurent dans cette bien étrange décoration photographiée au domicile new-yorkais de Ghislaine Maxwell, le 13 mars 2007, à l'occasion d'une fête donnée en l'honneur d'°Allegra Hicks par Ghislaine Maxwell, °Hamish Bowles et °Lillian von Stauffenberg.

Bill GATES (1955-), américain, informaticien, président de société. Le fait que **Boris Nikolic**, immunologiste à Harvard et conseiller scientifique à la Bill & Melinda Gates Foundation (dotée de 51 milliards de dollars) figure parmi les exécuteurs testamentaires de **Jeffrey Epstein** a mis en lumière la profondeur des liens unissant ce dernier au cofondateur de Microsoft (il vient d'en quitter le conseil d'administration), société informatique dont la situation de quasi-monopole en a fait longtemps l'homme le plus riche du monde avant qu'il ne soit détrôné par **Jeff Bezos**. Membre, comme ce dernier, du *Dîner des Milliardaires* de la Edge Foundation, Bill Gates avait de multiples liens avec Jeffrey Epstein: d'abord son associé °**Paul Allen** dont le nom figure dans

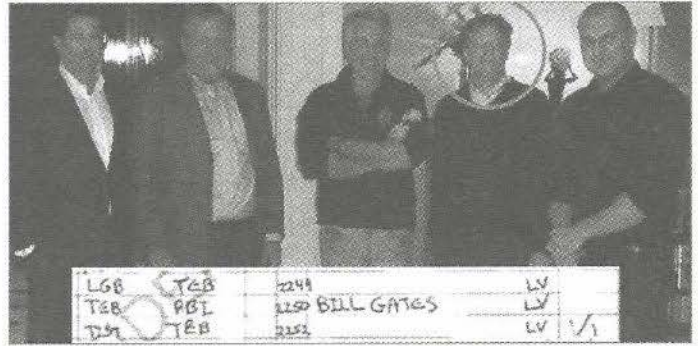

Au manoir de Jeffrey Epstein à New York le 3 mai 2011, de gauche à droite Jes Staley, Lawrence Summers, Jeffrey Epstein, Bill Gates et Boris Nikolic.

le *Livre noir*, mais aussi **Mélanie Walker**, devenue en 2006 la directrice des programmes de la Bill & Melinda Gates Foundation après avoir été la « conseillère scientifique » de Jeffrey Epstein qui lui avait d'abord proposé un emploi de mannequin chez Victoria Secret's. Mais la relation poussée entre Bill Gates et Jeffrey Epstein a véritablement commencé en 2011, soit trois ans après sa condamnation pour prostitution de mineures, un sujet que Jeffrey Epstein aurait d'ailleurs abordé en toute décontraction, affirmant que ce n'était pas pire que de « voler un bagel » (rapporté par *The New York Times*, 12 octobre 2019). Leur première rencontre s'est produite le 31 janvier 2011 au manoir new-yorkais d'Epstein, une soirée où était également présente l'ancienne Miss Suède °**Eva Andersson-Dubin**, venue avec sa fille alors âgée de 15 ans... « Une femme suédoise très séduisante et sa fille sont venues et j'ai fini par rester assez tard » expliquera le lendemain Bill Gates à ses proches collaborateurs. Le 3 mai 2011, Bill Gates s'est de nouveau rendu chez Jeffrey Epstein en présence du banquier °**Jes Staley**, à l'époque haut cadre de JP Morgan, ainsi que de **Lawrence Summers**, le secrétaire du Trésor des États-Unis de l'administration **Clinton**. Il s'agissait à l'époque d'organiser la création d'un Global Health Investment Fund réunissant la Bill & Melinda Gates Foundation et JP Morgan afin de « libérer des centaines de milliers de dollars pour des travaux sur la santé mondiale ». Bien que propriétaire d'un jet privé, Bill Gates a voyagé en mars 2013 depuis Teterboro jusqu'à Palm Beach à bord du *Lolita Express*. En octobre 2014, il a donné 2 millions de dollars au Media Lab du Massachusetts Institute of Technology (MIT), un cadeau décrit dans des courriels internes comme ayant été « dirigé » par Jeffrey Epstein. Si leur projet commun de « fonds mondial pour la santé » n'a jamais débouché, Bill Gates a conservé un vif intérêt pour le sujet puisqu'en octobre 2019, la Bill & Melinda Gates Foundation a organisé en liaison avec le Forum économique mondial et l'école de santé publique Johns Hopkins Bloomberg Event 201, une simulation sur une pandémie mondiale de coronavirus (nous reviendrons dans une prochaine livraison sur ce sujet qui occupera pendant les mois à venir l'essentiel de l'actualité française et internationale), un exercice au cours duquel furent distribuées des peluches en forme de Coronavirus... Sur l'action de la Bill & Melinda Gates Foundation en matière de santé, on consultera par exemple *Coverage of the Gates Foundation* (*Los Angeles Times*, 7 janvier 2007), un article traduit à l'époque par le peu conspirationniste *Courrier international* sous le titre « Pourquoi l'institution caritative la plus riche du monde est-elle actionnaire de sociétés qui sont à l'origine des fléaux sanitaires et écologiques qu'elle s'est donné pour objectif de combattre? »



DOSSIER

Jean-Michel GATHY (1955-), Belge installé en Malaisie. Le nom de ce « starchitecte », spécialisé dans les hôtels de luxe et les boutiques d'hôtels via son cabinet Denniston Architects, apparaît dans le journal de bord du *Lolita Express*.

Malcolm GLADWELL (1963-), britannique, essayiste. Quand il a été révélé que cet éditorialiste au *New Yorker*, administrateur de la RAND Corporation, avait voyagé à bord du *Lolita Express*, Malcolm Gladwell a plaidé l'« insu de son plein gré », indiquant avoir été placé dans ce jet privé par les responsables de TED, l'organisateur de la conférence où il devait se rendre...

Ben GOERTZEL (1966-), américain, universitaire. Ce chercheur, spécialiste de l'intelligence artificielle, fondateur de son navire amiral, OpenCog, également administrateur de la fondation transhumaniste Humanity+ et conseiller auprès du Singularity Institute for Artificial Intelligence, a remercié **Jeffrey Epstein** pour son « financement visionnaire de mes recherches ».

Matt GROENING (1954-), américain, dessinateur. Surtout connu comme le créateur de la série de dessins animés *Les Simpson* racontant le quotidien d'une famille d'Américains moyens, il a été cité par **Virginia Roberts Giuffre** parmi les personnalités ayant abusé d'elle à bord du *Lolita Express*. Il lui aurait offert en retour une esquisse dédicacée représentant **Bart** et **Homer Simpson**.

Stephen HAWKING (1942-2018). Le célèbre physicien théoricien et cosmologiste britannique a donné en 2006, au Ritz-Carlton de St. Thomas, une conférence organisée par **Jeffrey Epstein**. Après la conférence, Hawking a été transporté à bord d'une navette sur Little St James, « l'île des pédophiles » pour un barbecue et une visite sous-marine. Pour l'occasion, Jeffrey Epstein avait fait adapter le sous-marin aux mesures du fauteuil roulant de son prestigieux invité.

Jack LANG (1939-), français, homme politique. Le nom de l'indéboulonnable président de l'Institut du monde arabe (encore renouvelé par **Emmanuel Macron**) et ancien ministre socialiste de la Culture et de l'Éducation nationale était déjà apparu dans l'affaire du lieu de vie, dite aussi affaire des ballets bleus du Coral dans les années 1980. S'il n'apparaît pas dans le *Livre noir* (contrairement à sa fille aînée **Caroline Lang**), ni dans le journal de bord du *Lolita Express*, son nom a été cité par l'intendant parisien de Jeffrey Epstein qui a évoqué, sans s'y attarder, les visites « de ministres en fonction aujourd'hui ou ayant appartenu à des gouvernements passés ». *France Info* (30 août 2019) rapporte : « Parmi eux figure Jack Lang [...] qui a convié Jeffrey Epstein en mars 2019 aux célébrations des 30 ans de la pyramide du Louvre. Les deux hommes se sont rencontrés il y a plusieurs années lors d'un dîner organisé en l'honneur de **Woody Allen** au domicile parisien de la princesse de **Bourbon des Deux-Siciles**. « Epstein était une personne charmante, courtoise et agréable », déclare Jack Lang, qui évoque une « relation de rencontre ». « Je me suis rendu une seule fois chez lui avenue Foch pour un déjeuner. C'est vrai qu'il était souvent accompagné de quelques jolies femmes, mais qui n'étaient à l'évidence pas des mineures. Je suis tombé de l'armoire en apprenant toutes ces histoires. »

Le Zorro Ranch

Quelques clichés du *Zorro Ranch* au Nouveau-Mexique, une propriété fastueuse, située au milieu de nulle part.



Deux ou trois fois par an, **Jeffrey Epstein** réunissait au *Zorro Ranch* une trentaine d'invités VIP dont les moindres faits et gestes étaient scrutés et enregistrés par un dispositif de caméras invisibles. Des cérémonies semblables à celles représentées dans *Eyes Wide Shut*, le dernier chef-d'œuvre de **Stanley Kubrick**, étaient organisées dans le vaste sous-sol de la propriété, une zone stratégique où le personnel n'était pas habilité à se rendre... Ici, une des chambres, décorée d'un crucifix grandeur nature.





DOCUMENT

>>(suite de la page 5)

► **Jane ROSENTHAL** (1956-), américaine, productrice de films. Cette ancienne cadre de CBS et de The Walt Disney Company s'est associée avec son époux **Craig Hatkoff** (divorce prononcé en 2014) et le comédien **Robert De Niro** au sein de TriBeCa Productions (*Des Hommes d'influence, Mafia Blues, The Irishman*, etc.) qui organise, depuis 2002, le Festival du film de Tribeca. Récipiendaire de la médaille Jane Jacobs de la Fondation Rockefeller, considérée comme une des femmes les plus influentes de New York, Jane Rosenthal est administratrice du 9/11 Memorial and Museum, du Child Mind Institute, de Global Citizen, etc.

► **Henry ROSOVSKY** (1927-), américain, universitaire. Arrivé aux États-Unis en 1940 en provenance de Dantzig, ce spécialiste de l'Asie, consultant auprès du gouvernement américain, de la Banque asiatique de développement, de la Banque mondiale et de l'UNESCO, est aujourd'hui doyen émérite de la Faculté des arts et des sciences de l'Université de Harvard où un bâtiment porte son nom, le Rosovsky Hall, un centre communautaire accueillant les bureaux de l'association des étudiants juifs ainsi que la synagogue de cette université. Ce bâtiment fut inauguré en 1994 grâce aux 3,6 millions de dollars de dons effectués par **Les Wexner**, **Jeffrey Epstein**, **Robert Meister** et par le financier et ancien maire adjoint démocrate de New York **Kenneth Lipper**. Son nom apparaît également dans le journal de bord du *Lolita Express*.

► **David ROSS** (1949-), américain, conservateur de musées. Actuel directeur du programme Art Practice à l'École d'arts visuels de New York, il était président du Musée d'Art moderne de San Francisco lors de la rédaction du *Livre noir* où son entrée comprend huit contacts.

► **Peter Thomas ROTH** (1957-), Hongrois naturalisé américain, patron de la marque de cosmétiques du même nom. Apparaît, à l'entrée le concernant dans le *Livre noir*, le contact de Karbra Co, la boutique de bijoux contrôlée par sa famille qui fréquente la Park East Synagogue, la synagogue orthodoxe de l'Upper East Side.

► **Robin ROTHERWICK** (né **CAYZER**, 3^e baron) (1954-), britannique, propriétaire terrien, gestionnaire immobilier, il siège dans les rangs conservateurs à la Chambre des lords en tant que pair héréditaire. Son entrée renvoie davantage à son ancienne épouse **Tania FOX** (1963-), mentionnée - chose rare - au titre de la fonction professionnelle qu'elle occupait lors de la rédaction du *Livre noir*, à savoir directrice de l'éditeur suédois de logiciel ORC Software (devenu ITIVI UK en 2016).

Aujourd'hui responsable des adhésions de Pi Capital, un club d'affaires londonien déguisé en think tank, présidente du conseil consultatif international d'APQ Global, un gestionnaire d'actifs sur les marchés émergents fondé par des anciens de Morgan Stanley, cette ancienne compagne de **Robert Hanson** et du prince **Andrew** est notamment la sœur de **Diana FOX-CARNEY** dont trois moyens de la joindre figurent dans le *Livre noir*, toujours à cette entrée. Ambassadrice du Fonds mondial pour la nature (WWF), organisatrice des conférences chez PI Capital (elle recevra ainsi l'économiste **Thomas Piketty** le 14 mai prochain), administratrice de Save The Children, de la Fondation Shell, cette dernière est accessoirement l'épouse de l'économiste canadien **Marc Carney**, membre du Groupe des Trente (G30), du conseil du Forum économique Mondial, affilié au Groupe Bilderberg, ancien banquier chez Goldman Sachs devenu successivement gouverneur de la Banque du Canada (2008-2013), président du Conseil de stabilité financière (2011-2018) et gouverneur de la Banque d'Angleterre (2013-2020).

Rothschild, Edouard de
18 rue Jean Goujon
Paris 75008 France
(w)
(h)

* **Édouard de ROTHSCHILD** (1957-), français, israélien, banquier. Descendant en ligne directe de **Mayer-**

Anselme Rothschild, fils de **Guy de Rothschild** et de la « reine de Paris » **Marie-Hélène van Zuylen van Nyevelt van de Haar**, il est le demi-frère de **David de Rothschild** qui a largement « redoré » le blason de la famille en France. Administrateur de plusieurs filiales de Rothschild & Cie, ce membre du conseil de surveillance de Libération (qu'il a un temps contrôlé par l'intermédiaire du holding financier Jean Goujon), a succédé à **Jean-Luc Lagardère** à la présidence de la société de courses France Galop. Joueur de polo, grand ami de **Nicolas Sarkozy**, il est membre du club Le Siècle, du Cercle de l'union interalliée, du Cercle de Deauville et de l'Association sportive du golf de Morfontaine.

► **Evelyn de ROTHSCHILD** (1931-), britannique, banquier. Descendant en ligne directe de **Mayer-Anselme Rothschild**, fils d'**Anthony de Rothschild** et d'**Yvonne Cahen d'Anvers**, cet ancien président de The Economist (1972-1989), conseiller financier de la reine **Élisabeth II**, a notamment présidé NM Rothschild & Sons entre 1982 et 2003, date de la fusion des banques britanniques et françaises contrôlées par la famille. Sans figurer dans le *Livre noir*, sa troisième épouse, **Lynn Forester**, tient une place centrale dans l'affaire Epstein.

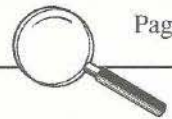

DOCUMENT

► **Hannah de ROTHSCHILD** (1962-), britannique, réalisatrice de documentaires. Fille de **Jacob Rothschild** (4^e baron), président d'honneur de l'Institute for Jewish Policy Research, fondateur de RIT Capital Partners et de St. James's Place après la revente de ses parts dans NM Rothschild & Sons (à la suite de la nomination de son cousin **°Evelyn de Rothschild** à la tête de l'établissement), Hannah de Rothschild a mystérieusement démissionné, en juin 2019, de la présidence du conseil d'administration de la National Gallery qu'elle occupait depuis 2015. Anciennement administratrice de la Whitechapel Gallery et de l'Institute of Contemporary Arts (ICA), elle a succédé à son père à la présidence de Yad Hanadiv, l'antenne israélienne de la Rothschild Foundation en 2018.

► **Jessica de ROTHSCHILD** (1974-), britannique. Issue du second mariage d'**°Evelyn de Rothschild** avec **Victoria Lou Scott**, cette ancienne journaliste de mode à Tatler est aujourd'hui productrice de théâtre et de cinéma.

★ **Caroline ROUMEGUÈRE** (1964-), française, créatrice de bijoux à New York, elle est la fille de l'ethnologue **Jacqueline Roumeguère-Eberhardt** (1927-2006), directrice de recherche au CNRS, qui « un jour de 1966, pour l'amour d'un guerrier Massai, a quitté son mari, embarqué ses trois enfants dans une jeep, et adopté le mode de vie Massai, acceptant de partager sa vie matrimoniale avec deux, puis trois, puis six et enfin huit autres épouses » (Libération, 16 juin 2012).

► **Della ROUNICK** (1946-), grecque, personnalité de la vie mondaine à New York et à Palm Beach, sculpteur (connue pour ses bustes d'hommes évoquant des sexes en érection...), elle est la belle-mère de **°Tiffany Dubin**.

► **Lucinda ROYLE** (1962-), britannique. Épouse de **Rupert Ponsonby**, 7^e baron de **Mauley**, membre de la Chambre des lords (conservateur), nommé Grand écuyer (*Master of the horse*) par la reine **Élisabeth II** en 2018, Lucinda Royle est la fille d'**Anthony Royle**, baron **Fanshawe**, ministre des Affaires étrangères lors de l'entrée du Royaume-Uni dans l'UE (1970-1974), vice-président du Parti conservateur sous **Margaret Thatcher** et député de Richmond (sud-ouest du Grand Londres) entre 1959 et 1983. Sa fin de mandat a coïncidé avec la fermeture administrative dans sa circonscription d'Elm Guest House, une maison close (comprenant un studio vidéo) ayant fait depuis lors l'objet d'une large couverture judiciaire et médiatique quant à des soupçons de prostitution de mineurs à destination de l'establishment britannique.

► **Natalie RUCELLAI** (1966-), italienne, responsable des relations publiques chez Rocco Forte Hôtels (contrôlé par **°Rocco Forte**).

✱ **Joseph et Florena RUEDA**, couple d'employés philippins de la demeure new-yorkaise de **Ghislaine Maxwell**. Située au 116 East 65th Street dans l'Upper East Side, cette ancienne propriété de **Lynn Forester de Rothschild** fut vendue au rabais pour 4,95 millions de dollars (plus de 8 millions en dessous du prix du marché) à **°Darren Indyke** en 2000 puis revendue par Ghislaine Maxwell pour 15 millions de dollars en 2016.

► **Marina RUST** (1964-), américaine, héritière de la fortune du banquier **Marshall Field III**, cette contributrice à Vogue figure dans le Livre noir avec son époux **Ian CONNOR** (1967-), banquier à New York, actuel directeur général chez JP Morgan, passé chez Lazard Frères (division marchés émergents) puis chez Goldman Sachs (division énergie).

► **Timothy RUSTOW** (1965-), britannique, financier. Fils du sociologue **Dankwart Rustow**, il a commencé sa carrière comme journaliste à ABC News, avant de rejoindre le Congrès en tant que conseiller en politique étrangère et d'intégrer l'équipe de campagne de **Rudy Giuliani**. Par la suite, il a bifurqué dans la finance en tant que gestionnaire de portefeuilles successivement chez Banker Trust, SAC Capital, DTAP Capital et Maple Leaf Capital.

► **Eric RUTTENBERG** (1956-), américain, financier. Fondateur de Farallon Partners, il est le vice-président exécutif de Tinicum Inc., le véhicule de gestion des avoirs industriels de sa famille (Studebaker-Worthington) créé par son père, l'influent industriel et financier **Derald Ruttenberg** (1916-2004) dont l'oraison funèbre fut prononcée par **Robert E. Rubin**, secrétaire du Trésor de l'administration **Clinton**, président du Council on Foreign Relations (2007-2017), surtout connu pour son rôle dans la quasi-faillite de Citigroup. Administrateur de Consolidated Aerospace Manufacturing, de Doduco GmbH, de Flat Rock Energy et de Penn Engineering and Manufacturing Corp, associé à **Jacques Veyrat** (lié à **°Henry Kravis**) et à **°Glenn Dubin** dans la reprise du négociant de matières premières Louis Dreyfus Highbridge Energy (devenu Castleton Commodities International en 2012), Eric Ruttenberg figure dans le Livre noir avec **Perri PELTZ** (1960-) qu'il a épousée en 1992 à la synagogue de Park Avenue. Journaliste passée par WNBC, ABC, CNN, etc., cette adepte de la méditation transcendantale, administratrice du CLAL-The National Jewish Center for Learning and Leadership, est notamment la sœur d'**°Harlan Peltz**.

DOCUMENT

- S -

► **Amy SACCO** (1967-), américaine. « Reine » de la nuit et des conciergeries de luxe à New York, tenancière du Lot 61 et de la boîte de nuit VIP le Bungalow 8, cette proche de **Ghislaine Maxwell** proposait notamment à ses clients des vols privés pour Miami au départ de l'aéroport de Teterboro (New Jersey).

► **Jeffrey A. SACHS** (1962-), américain, médecin, lobbyiste. Via son cabinet Sachs Policy Group, il est un des principaux intermédiaires entre l'industrie des soins de santé et la sphère publique, comptant parmi ses clients l'essentiel des hôpitaux de New York (Mount Sinai Medical Center, Maimonides Medical Center, Metropolitan Jewish Health System, etc.) et les institutions locales. Il a ainsi piloté la refonte du Medicaid pour le compte du gouverneur démocrate de l'État de New York **Andrew Cuomo** avant de participer à la mise en œuvre de l'Obamacare. Cofondateur du John F. Kennedy Jr. Institute for Worker Education, administrateur de Robert F. Kennedy Human Rights et de The Creative Coalition (programmes d'éducation artistique dans les écoles publiques), il a notamment été actionnaire, via Cassandra-Chase Entertainment Partners (en association avec **Dana Giacchetto**), de Digital Entertainment Network, une société qui s'est depuis retrouvée au cœur des poursuites pour agressions sexuelles sur mineurs visant le réalisateur de films **Bryan Singer**. Contrairement à ce qui a parfois été écrit, le « **Jeffrey Sachs** » du Livre noir d'Epstein n'est pas l'économiste **Jeffrey D. Sachs**, théoricien de la « thérapie de choc » (dont la mise en œuvre en Russie provoqua plus de trois millions de morts dans les années 1990), coqueluche de Davos, aujourd'hui conseiller spécial du secrétaire général de l'ONU pour réaliser les « objectifs du millénaire pour le développement ».

► **Oliver SACKS** (1933-2015), Britannique installé aux États-Unis, neurologue, successivement professeur à l'Albert Einstein College of Medicine de l'Université Yeshiva (1966-2007), à la faculté de médecine de l'Université de New York (1992-2007) et au Centre médical de l'Université Columbia (2007-2012). Homosexuel, connu mondialement pour ses ouvrages de vulgarisation souvent peu rigoureux, ce « psychiatre littéraire », chantre de la musicothérapie et de l'art-thérapie, qui se présentait comme un « vieil athée juif », était membre de la Freedom From Religion Foundation (qui milite pour la séparation de l'Église et de l'État aux États-Unis) et du cercle scientifique de **Jeffrey Epstein**, apparaissant ainsi à deux reprises dans le journal de bord du Lolita Express.

► **Wayne SAFRO** (1965-), américain, banquier, il a rejoint, en 2016, la division Private Wealth Management d'UBS à New York après quatorze années passées chez Merrill Lynch. Membre de l'Explorers Club de New York, ce fin connaisseur de l'Afrique siège au conseil international de la Global Leadership Foundation et appartient à la Commission Trilatérale.

* **Wafic SAÏD** (1939-), syrien, saoudien, résident fiscal monégasque, homme d'affaires. Petit-fils d'un gouverneur colonial de la Syrie ottomane, il a fait fortune, après le premier choc pétrolier, dans la construction d'infrastructures en Arabie saoudite via TAG Systems Constructions. Très lié aux services secrets britanniques, connu pour avoir œuvré aux plus importantes ventes d'armes entre Londres et Riyad à l'époque où **Sultan ben Abdelaziz Al Saoud** était ministre de la Défense et de l'Aviation (1962-2011), il a notamment été le principal « facilitateur » entre les autorités britanniques (**Margaret Thatcher**, les membres de sa famille et son secrétaire d'État à la Défense **Michael Heseltine**) et les autorités saoudiennes (le prince **Bandar**) lors de l'Al-Yamamah Deal. Gros financeur de l'école de commerce de l'Université d'Oxford (rebaptisée Saïd Business School), ce proche de **Peter Mandelson** dispose des privilèges diplomatiques comme chef de la délégation de Saint-Vincent-et-les-Grenadines auprès de l'UNESCO (1996-2018) et, depuis 2012, comme ambassadeur de ce paradis fiscal et pavillon de complaisance du Commonwealth auprès du Saint-Siège, deux représentations domiciliées au 39, rue François-I^{er} dans le VIII^e arrondissement de Paris.

► **James SAINSBURY** (1962-), britannique, membre de la famille **Sainsbury** qui contrôle la chaîne de supermarchés du même nom. Il est le fils de **Tim Sainsbury**, député conservateur de Hove (1973-1997) et ministre d'État au Commerce (1990-1992) puis à l'Industrie (1992-1994) ainsi que le frère de **Camilla Shaun Woodward**.

* **Édouard SAINT BRIS** (1949-), français, responsable des licences chez Pierre Cardin. Descendant de l'industriel **Adolphe Schneider**, de l'éditeur **Alfred Mame** et du marquis de Maupas, ministre de la police de **Napoléon III** (sur sa famille, alliée aux **Giscard d'Estaing**, on consultera Le simili-nobiliaire français de **Pierre-Marie Dioudonnat**), il est un des frères du journaliste mondain **Gonzague Saint Bris** (1948-2017).

► **Eric SALAMA** (1961-), britannique, président de société. Il a annoncé, en décembre 2019, sa démission de Kantar, le géant des enquêtes d'opinion et des études marketing qu'il présidait depuis 2003. Auparavant, il a dirigé la stratégie de sa société mère WPP (1994-2002) après avoir commencé comme permanent au Parti travailliste.



DOCUMENT

★ Edmond J. Safra

Né le 6 août 1932 à Aley (Liban), ce banquier libanais, qui sera plus tard naturalisé brésilien puis monégasque, est issu de la lignée des financiers *halabim* de l'Empire ottoman. Lors de la proclamation de l'État d'Israël, sa famille s'est installée à Milan puis à Sao Paulo où son père, **Jacob Safra**, a transféré la base des opérations familiales en créant la Banco Safra de Investimento qui sera plus tard reprise par ses deux autres fils **Moïse** et **Joseph Safra**. Aîné de la fratrie, **Edmond Safra** fonde la Trade Development Bank en Suisse en 1956. Suivront la Republic National Bank of New York aux États-Unis en 1966 et enfin la Safra Republic Holdings en 1988. Partageant son temps entre ses résidences de New York, de Genève et de la Côte d'Azur grâce à son jet privé (mis à contribution dans Iran-Contra), **Edmond Safra** donnait des fêtes fastueuses pour le gotha planétaire des milliardaires, des intellectuels ou des politiques à *La Leopolda*, le célèbre palais de la rade de Villefranche-sur-Mer (Alpes-Maritimes) acquis en 1985. Cet influent banquier de la seconde moitié du XX^e siècle fut comparé aux **Rothschild** et aux **Warburg** : « Comme les Rothschild, qui ont effectué leurs transactions dans leur propre langue, les livres et notes Safra étaient conservés dans une ancienne écriture arabe, utilisée uniquement par les communautés séfarades bien éduquées du Moyen-Orient » (*The Guardian*, 4 décembre 1999).

Avec **Beny Steinmetz** – sulfureux homme d'affaires franco-israélien aujourd'hui proche de **Nicolas Sarkozy** – et **William Browder** – « gestionnaire d'investissements » de **Robert Maxwell**, directeur du bureau russe chez Salomon Brothers et futur auto-proclamé « ennemi n° 1 de **Vladimir Poutine** » –, il a lancé Hermitage Capital Management en 1996, l'année de la réélection de **Boris Eltsine**, dans le but d'investir en Russie à l'époque des privatisations massives. Mais les importantes pertes enregistrées lors de la crise financière russe de 1998 (provoquée par la faillite du *hedge fund* Long Term Capital

Management), l'ont poussé à se retirer. Alors qu'il venait d'annoncer la vente de son empire à HSBC pour 10,3 milliards de dollars, il est décédé dans la nuit du 2 au 3 décembre 1999 à Monaco dans l'incendie criminel de *La Belle Époque*, son duplex blindé, protégé en permanence par onze vétérans du Mossad et situé au dernier étage d'un bunker abritant trois banques (la sienne, Paribas et la Banque du Gotthard). Jugé coupable d'avoir mis le feu en projetant de sauver héroïquement son employeur, l'infirmier spécialisé **Ted Maher** a proclamé sans relâche son innocence, cosignant notamment *A Privileged Witness: The Truth about Billionaire Edmond Safra's Death* (New Horizon Press, 2015) et *Framed in Monte Carlo: Why I Spent Eight Years in Prison for a Murder I Did Not Commit* (Skyhorse, 2020).

Si les pistes de la mafia russe et des cartels colombiens ont été avancées, les spéculations en haut lieu ont porté sur les deux balles qui auraient été retrouvées dans le corps d'Edmond Safra (cf. *Death in Monaco, Vanity Fair*, décembre 2000). Et beaucoup se sont interrogés sur le parcours de son épouse, veuve et unique héritière, **Lily Safra** (née **Watkins**), « cette croqueuse qui a enterré trois maris plus riches les uns que les autres » (*Le Monde*, 20 juillet 2002) dont un des précédents époux, le riche brésilien **Freddy Monteverde** (né **Alfredo Greenberg**) avait été retrouvé suicidé de deux balles alors que le couple était en instance de divorce (sur cette mystérieuse personnalité, on consultera *Gilded Lily: Lily Safra, The Making of One of the World's Wealthiest Widows*, **Isabel Vincent**, Harper, 2010). Entourée de cette aura sulfureuse, la riche Lily Safra est devenue une figure incontournable du circuit « philanthropique » mondial et une très généreuse bienfaitrice des causes juives, ce qui explique par exemple que la synagogue du Centre européen du judaïsme inauguré en octobre dernier par **Anne Hidalgo** porte le nom d'Edmond J. Safra.

► **Elizabeth SALTZMAN** (1965-), styliste, journaliste. Fille de l'architecte d'intérieur **Renny Saltzman** et d'**Ellin Sadowsky**, journaliste à *Glamour*, cette figure de la vie mondaine à Londres et à New York est ou a été responsable de la mode à *Vogue* et à *Vanity Fair*. Très proche de **Ghislaine Maxwell**, elle est une généreuse donatrice de la Robin Hood Foundation, cofondée et dirigée jusqu'en 2016 par son frère **David Saltzman** (Two Sigma Investments), une œuvre de lutte contre la pauvreté dont le conseil d'administration regroupe les « philanthropes » °**Glenn Dubin**, °**Robert Pittman**, **Marie-Josée Drouin** (madame °**Henry Kravis**), °**Jes Staley**, °**Nancy Jarecki**, etc.

► **Jonathan E. SANDELMAN** (1958-), américain, financier. Président du producteur et détaillant de cannabis AYR Strategies qu'il a fondé en 2019, il s'est spécialisé dans ce secteur via son véhicule d'investissement Mercer Park (ex-Sandelman Partners) basé à New York. Précédemment, il a présidé Bank of America Securities après treize ans passés chez Salomon Brothers.

► **Carlos SANCHEZ**, espagnol, architecte installé à Grenade. Contacté par **Jeffrey Epstein** dans le cadre de l'aménagement de Little St James, il a voyagé à plusieurs reprises à bord du *Lolita Express*. Questionné par la presse espagnole (*El Confidencial*, 9 septembre 2019), il a expliqué avoir décliné un projet qui lui semblait irréalisable.



DOCUMENT



► **Guy SANGSTER** (1961-), britannique, président de sociétés. **Virginia Roberts Giuffre** accompagnait le prince **Andrew** et **Sarah Ferguson** aux 40 ans de cet administrateur de l'hippodrome d'Ascot, directeur du **Sangster Group**, l'empire d'élevage de pur-sang et de paris sportifs contrôlé par sa famille. Dans le *Livre noir* apparaît également son frère et associé **Benjamin SANGSTER** (1964-).

★ **Julio Mario SANTO DOMINGO** (1958-2009), américain, colombien. Membre d'une importante famille séfarade des Antilles, une des plus fortunées et des plus influentes du continent sud-américain, comptant dans ses rangs nombre d'hommes politiques et de diplomates de premier plan au Brésil (dont le président **Getúlio Vargas** et l'ancien ministre des Mines **Eduardo Braga**) et en Colombie (trois présidents), il a dirigé, depuis Genève (Suisse), le **Santo Domingo Group** qui réunit les participations familiales, en particulier au sein d'AB InBev, le plus gros fabricant mondial de bières. Née de son union avec **Vera Rechulski**, marchande d'antiquités indiennes à Paris, sa fille **Tatiana** a épousé **Andrea Casiraghi**, le fils aîné de **Caroline Grimaldi** de Monaco.

► **Salmane ben Abdelaziz al SAOUD** (1935-), saoudien, vingt-cinquième fils d'**Ibn Saoud**, il est le roi et le Premier ministre d'Arabie saoudite depuis 2015. Précédemment prince héritier, premier vice-Premier ministre (2012-2015), ministre de la Défense (2011-2015), gouverneur de la province de Riyad (1963-2011), il est le père de **Mohammed ben Salmane**, dirigeant de facto d'Arabie saoudite, que **Jeffrey Epstein** avait pris sous son aile...

► **Brenda SCHAD** (1968-), américaine, mannequin.

► **Jeffrey SCHANTZ** (1957-), américain, avocat. Très impliqué dans les opérations menées par **J. Epstein & Co**, son nom figure également dans le journal de bord du *Lolita Express*.

► **Timothy SCHIFTER** (1958-), américain, chargé des industries de la mode et du luxe au fonds spéculatif **Blackstone**, ancien vice-président et copropriétaire du fabricant de sacs de voyage **LeSportsac** fondé par ses parents. Dans le *Livre noir*, il figure avec son épouse **Helen LEE** (1957-), américaine, architecte d'intérieur, ancienne rédactrice de mode chez *Vogue*.

✦ **Douglas SCHOETTLE** (1956-), américain, architecte. La police de Palm Beach l'a trouvé chez **Jeffrey Epstein** lors de sa descente du 20 octobre 2005 et son nom figure dans le journal de bord du *Lolita Express*.

► **Simon SEBAG-MONTEFIORE** (1965-), britannique, auteur de biographies et de documentaires de vulgarisation historique, essentiellement en rapport avec la Russie et Israël. Membre d'un influent clan de financiers et de diplomates séfarades livournais établis à Londres au XVIII^e siècle (apparenté, entre autres, aux **Rothschild** et aux **Mocatta**), il figure dans le *Livre noir* avec son épouse, **Santa PALMER-TOMKINSON** (1970-), britannique, auteur de livres pour enfants. Sœur de **Tara Palmer-Tomkinson**, cette proche des familles royales britannique et néerlandaise s'est convertie au judaïsme lors de son mariage célébré à la synagogue juive libérale de Londres (*Qahal Kadosh Lev Chadash*) fondée par sa belle-famille.

► **Christina von SEILERN und ASPANG** (1970-), Britannique installée à New York, architecte (**Studio Seilern Architects**). Issue d'une famille de la noblesse autrichienne, elle est l'épouse du financier grec **Dimitri Goulandris**.

★ **Isabelle de SÉJOURNET de RAMEIGNIES** (1960-), Belge vivant entre Londres, Paris, Bruxelles, Gstaad et Biarritz, consultante dans le secteur de l'art. Issue d'une famille anoblie en 1816 par le roi **Guillaume I^{er}** des Pays-Bas, elle est l'épouse du comte **Éric de Renusson d'Hauteville**, concepteur de produits dérivés pour la mode et l'automobile (via **Hauteville Design** et **Citime France**) et frère de **Marc de Renusson d'Hauteville**.

► **Monty SHADOW** (pseudonyme de **Cedomir KOMLJENOVIC**), Croate installé à San Nazario Siesa (Piémont, Italie), consultant international, conseiller privé de **Johann Rupert**, l'aussi discret que puissant patron du groupe de luxe genevois **Richemont**. « Malgré sa haute stature, sa moustache, ses cheveux savamment ébouriffés, ses vêtements étonnamment « branchés », ce n'est pas lui que l'on remarque en premier quand il débarque dans une soirée mais l'essaim de très jolies femmes qui l'accompagne » (*Monty, le gourou du luxe, La Tribune de Genève*, 20 avril 2006).